

2018 年度事業報告書

2018 年 3 月 1 日から 2019 年 2 月 28 日

作成 2019 年 3 月 28 日
備付 2019 年 5 月 9 日

兵庫県神戸市灘区六甲台町
神戸大学生協同組合
理事長 湯浅 英男

I. 組合の事業活動の概況に関する事項

1. 事業年度の末日における重要な事業活動の内容

事業種目		主な事業品目等
供給 及び 利用事業	物品供給	書籍・学用品・教育機器・衣料品・電気製品・家具・その他組合員の日常生活に必要な物資を供給する事業
	サービス 提供	国内・海外旅行等の旅行事業を取り扱う事業
		アパート・下宿の斡旋及び管理する事業
		その他日常生活に必要なサービスを提供する事業
その他	組合員に食事を提供する事業	
その他	組合員のための生命共済・火災共済の業務受託事業 組合員への教育・文化活動 就職活動支援情報提供の各種の取り組み、留学生等の支援、外国の協同組合との交流	

2. 事業の経過及びその成果並びに対処すべき重要な課題

(1) 事業方針

キャンパス内の活動において、非常に厳しい環境となっており、持続可能な活動を目指して活動の再構築が急務です。特にクォーター制への順応は早急に解決しなければならない課題です。昨年度の語学留学を中心とした海外旅行の申込増加は、クォーター制に柔軟に対応できた事例であり、他の事業活動においても参考になると考えられ、創意工夫が必要です。クォーターでの営業時間、メニュー構成、商品構成の見直しや学事日程に即した企画提案を検討します。

また、2017 年度活動方針に掲げました、生協の多様な活動を組合員により知って頂く【見える化】の取り組みと、組合員と一緒にあってより良いキャンパスライフの実現を目指す【キャンパススパイラルの向上】の取り組みは、まだまだ満足できる成果を上げることができませんでした。「キャンパス環境の分析が十分にできたのか」、「組合員の動向を把握することに努めることを怠らなかつたのか」を、いま一度反省をもって見詰め直さなければならないと考えます。

そのようなことから、2018 年度も引き続き【見える化】と【キャンパススパイラルの向上】に取り組み、事業活動の活性化ならびに再構築に努めたいと考えます。

(2) 経済及び事業環境

台風・地震・豪雨による臨時閉店ならびに短縮営業、新入生応援活動の学外実施、そしてクォーター制による学外活動の多様化（キャンパス人口や滞留人口・時間の減少）により、年間約 17 万人の利用者減と非常に厳しい環境下での事業活動となりました。

(3) 事業の状況

- ① 新入生支援活動を学外にて行わざるを得ない状況となり、新学期関連の収入が減少しました。
- ② 臨時閉店・短縮営業の影響により、事業計画が大きく狂いました（機会損失）。また、商品廃棄も発生したことから、剰余率の悪化を招きました。
- ③ クォーター制により、学外活動の多岐多様化がさらに進み、キャンパス人口や滞留人口・時間の減少につながり、利用人数が激減しました。
- ④ 正規職員採用（次々世代の育成）と最低賃金改定（パートタイマー）に伴い、人件費増加しました。
- ⑤ 1 年生の約 65%が生協 IC カードを申し込まれ、その結果、1 年生の利用が中心となる鶴甲第 1 キャンパスは教科書購入を含めて厳しいなかでも好調でした。

(4) 事業経費

1) 組合員数及び出資金

当期末の組合員数は19,844名で前年より916名増加し、出資金は3億6,201万円で前年より1,314万円減少しました。教職員の加入が増加しました。

2) 供給事業

総供給高は24億4,928万円で、前年対比△3.3%、予算対比△1.6%となりました。

ショップ事業部は総供給高16億4,031万円で前年対比△2.8%、予算対比△0.1%、フードサービス事業部は、総供給高7億3,563万円で前年対比△4.3%、予算対比△4.8%、総務部（自販売機）は総供給高7,333万円、前年対比△4.4%、予算対比△4.5%です。

3) その他事業

新入生支援活動で手数料が減収となりました。学生総合共済は昨年度実績並み・キャリア支援活動は少し増収となりました。

その結果、1億2,271万円で前年対比△2.9%、予算対比△4.7%となりました。

4) 事業経費

人件費は5億4,987万円（前年対比△0.9%、予算対比+2.5%）です。

物件費は3億1,194万円（前年対比△0.7%、予算対比+5.5%）です。

人件費は、新卒者の採用、新入生支援活動に要したパートタイマー・アルバイトの増加、10月の最低賃金の改定による影響がありました。物件費はPOSレジ入替に掛かる費用、経年劣化に伴う厨房機器等の入替・修理ありました。

5) 事業外損益・特別損益

事業外収益では、トレイ広告実施料、法人税還付金、DM発送費用の協力金、廃棄ダンボールの回収、事業外損失では、特別利益計上後に返還請求があった出資金、海外旅行キャンセル違約金、商品賞味期限切れが大きな割合を占めています。

特別利益は、未返還の出資金の整理に伴う戻入を計上しました。

特別損失は固定資産除却損を計上しています。

6) 当期剰余金

経常損失金で5,659万円となり、税引前当期損失金は、4,223万円となりました。なお、法人税等を控除した当期損失金は、4,325万円です。

また、設備改善積立金の一部（1,048万円）と次期POSシステム導入準備金の一部（48万円）を取り崩しました。

3. 対処すべき重要な課題

重要な展望と課題

2019年度よりパソコンが必携となるため、大学と連携しながら慎重に新入生への提案とサポート体制を検討しています。日々の事業活動において、利用人数の増加が望めないなか、新入生支援活動への依存度がいままでも以上に多くなります。

(1) 直前3事業年度の財産及び損益の状況

(単位：円)

項目	2015年度	2016年度	2017年度	本年度
組合員数	20,096	18,985	18,928	19,844
出資金額	357,282,000	351,048,000	348,742,000	362,017,000
供給高	2,547,577,807	2,499,974,629	2,533,469,796	2,449,286,896
その他事業収入	139,874,848	142,873,071	126,334,917	128,725,000
経常剰余金	11,030,222	△7,741,424	△44,348,724	△56,590,755
総資産	994,739,289	947,164,414	967,649,614	963,868,136
純資産	433,730,216	436,649,784	403,392,163	373,407,735

(2) 供給事業の状況表

1) 部門別・業態別供給高の状況

(単位：円)

部門別	2015年度	2016年度	2017年度	本年度
部門別供給高				
購買	891,235,141	892,470,398	900,745,214	852,777,703
旅行	430,874,385	419,704,608	470,569,036	470,622,315
書籍	473,751,066	430,947,911	398,151,610	394,081,828
食堂	750,444,056	755,593,216	762,792,190	730,745,849
その他	1,273,159	1,258,496	1,211,746	1,059,201
合計	2,547,577,807	2,499,974,629	2,533,469,796	2,449,286,896
業態別供給高				
店舗	2,529,063,637	2,482,781,039	2,517,036,226	2,441,679,936
カタログ	18,514,170	17,193,590	16,433,570	7,606,960
合計	2,547,577,807	2,499,974,629	2,533,469,796	2,449,286,896

「業態別供給高」のカタログ供給は店舗を通過しない供給です。

2) 供給高の事業所別内訳

(単位：円)

店舗名	2015年度	2016年度	2017年度	2018年度
国際文化学部店	355,803,794	353,885,867	350,830,621	328,886,142
医学部店	205,661,067	185,493,996	184,236,883	170,025,826
保健学科店	35,702,849	33,891,239	32,179,147	28,824,247
BELBOX ショップ	196,369,334	181,086,751	185,700,855	191,552,344
発達科学部店	32,518,090	31,858,204	30,525,538	26,455,580
工学部店	25,337,468	24,288,643	20,975,905	18,119,733
海事科学部ショップ	68,072,834	64,183,561	64,944,362	55,569,938
サービスセンター	374,067,038	373,308,542	428,349,918	437,275,667
LANSBOX 店	65,118,198	65,408,002	58,633,534	53,988,062
学生会館店	271,102,450	249,444,281	217,532,962	225,898,438
附属中等学校店	8,037,240	9,224,995	7,655,233	7,375,672
店舗支援課(旧購買事務所)	0	0	611,112	617,778
キャンパスP	82,098,478	92,065,306	105,680,082	95,722,753
事業支援室	76,473,588	72,130,432	76,678,497	73,338,924
国際文化学部食堂	125,894,893	134,526,942	127,493,845	121,759,597
カフェリア・パンショップ	9,144,329	0	0	0
BELBOX カフェテリア	98,546,090	97,823,798	99,196,680	96,424,766
和風レストラン「さくら」	96,164,502	86,565,384	89,842,790	84,969,752
工学部食堂	162,271,565	179,274,127	179,276,818	168,780,210
LANSBOX 食堂	88154868	90,838,701	93,091,179	88,825,106
瀧川記念会館食堂	9,582,553	10,512,495	10,890,939	11,399,926
発達科学部食堂	26,995,246	27,212,104	27,120,275	23,082,222
医学部食堂	99,034,152	101,062,082	105,224,442	103,766,532
保健学科食堂	16,211,835	16,107,974	15,915,638	15,490,522
海事科学部食堂	19,215,346	19,781,203	20,882,541	21,137,159
合計	2,547,577,807	2,499,974,629	2,533,469,796	2,449,286,896

(3) 受託共済事業状況表

1) 加入者数の状況

共 済 事 業 の 種 類			契 約 件 数			
		元受団体名	契約型	本年度	前年度	前年比
学生総合共済	生命共済	全国大学生協共済連	A型	10,115	10,146	
			M型	0	1	
			小計	10,115	10,147	99.68%
	火災共済	全国大学生協共済連	KV型	0	95	
			小計	5,217	5,249	99.39%
学生賠償責任保険	全国大学生協共済連	11H型	92	166		
		14H型	2,278	4,397		
		16H型	8,418	6,278		
		小計	10,788	10,841	99.51%	
扶養者死亡保障保険	全国大学生協共済連	14W型	24	37		
		16W型	133	102		
		小計	157	139	112.95%	
合 計				26,277	26,376	99.62%

2) 元受団体共済掛金及び共済金支払の状況

(単位：円)

共済事業の種類		元受団体共済掛金			共済金支払件数			共済金支払金額		
	元受団体名	本年度	前年度	前年比	本年度	前年度	前年比	本年度	前年度	前年比
生命共済	全国大学生協共済連	130,085,750	130,225,650	99.9%	537	531	101.1%	54,400,000	60,442,000	90.0%
火災共済	全国大学生協共済連	10,452,300	10,552,350	99.1%	4	4	100.0%	1,178,042	275,720	427.3%
合 計		140,778,000	143,855,920	97.9%	535	519	103.1%	60,717,720	53,903,674	109.7%

4. 増資及び資金の借入れその他資金調達状況
記載する事項はありません。

5. 組合が所有する施設の建設または改修その他の設備投資状況

設備投資概況表

施設・設備名		所在地	摘 要
レストラン「さくら」	冷蔵庫 2台	神戸市灘区六甲台町 2-1	18年 6月取得
滝川記念会館食堂	洗浄機	神戸市灘区六甲台町 1-1	18年 7月取得
発達科学部食堂	アイスメーカー	神戸市灘区鶴甲 3-11	18年 5月取得

6. 他の法人との業務上の提携

業務提携先	所 在 地	提携内容
大学生協事業連合	大阪市淀川区西宮原2-7-15大学生協大阪会館	業務委託
国立大学法人 神戸大学	神戸市灘区六甲台町1-1	業務受託

7. 他の会社を子会社等及び関連法人等とすることとなる場合における当該他の会社の株式または持分の取得
該当する事項はありません。

8. 事業の全部または一部の譲渡又は譲受け、合併その他の組織の再編成

該当する事項はありません。

9. 教育事業の状況

(単位：円)

項 目		金 額
当期に繰り越された教育事業等繰越金		0
教育事業等の使途		
科 目	内 容	金 額
教育文化費	新入生オリエンテーション	887,966
	学生組織委員会活動費	740,267
	新入生向け情報冊子	621,759
	組合員向け情報冊子	550,084
	組合員向け企画	387,505
	その他	5,056
合 計		3,192,637

II. 組合の運営組織の状況に関する事項

1. 前事業年度における総代会の開催状況
通常総代会

開 催 日	2018年5月24日	
総 代 会 日 現 在 総 代 数		131名
出 席 総 代 数	本人	42名
	代理人（委任）	0名
	書面	84名
	合計	126名
（重要な議事及び議決事項）		
第1号議案	2017年度活動報告（案）・決算関係書類承認の件	賛成125票
第2号議案	2018年度事業計画及び予算決定の件	賛成125票
第3号議案	2018年度役員選出の件	信任投票
第4号議案	生活協同組合連合会大学生生活協同組合への継続加入等決定の件	賛成123票・保留2票
第5号議案	役員報酬の件	賛成117票・反対6票・保留2票
第6号議案	議案効力発生の件	拍手による採決
以上により全議案を可決・採択しました。		

(注) 総代選挙は、総代選挙規約に基づいて行われ、135人の定数に対して131人が立候補しました。、選挙の結果 2018年5月1日当選人が公告されました。

2. 組合員に関する事項

(1) 組合員出資金等増減表

(単位：円)

区分	人員	口数	組合員出資金額総額	一人当組合員出資金額
期首現在	18,928	348,742	348,742,000	18,000
当期増加分（学生・院生）	4,264	81,701	81,701,000	19,000
当期増加分（教職員その他）	411	2,335	2,335,000	6,000
当期減少分（学生・院生）	3,568	69,741	69,741,000	20,000
当期減少分（教職員その他）	191	1,020	1,020,000	5,000
期末現在	19,844	362,017	362,017,000	18,000

(2) 地区別組合員概況表

(単位：円)

区分		人員	口数	出資金額	一人当たり
1. 国際文化学部地区	学生・院生	4,474	85,520	85,520,000	19,000
	教職員	75	420	420,000	6,000
2. 六甲台地区	学生・院生	4,095	77,760	77,760,000	19,000
	教職員	72	709	709,000	10,000
3. 文理農学部地区	学生・院生	2,873	56,243	56,243,000	20,000
	教職員	411	2,828	2,828,000	7,000
4. 工学部地区	学生・院生	2,752	53,510	53,510,000	19,000
	教職員	56	537	537,000	10,000
5. 発達科学部地区	学生・院生	1,103	21,730	21,730,000	20,000
	教職員	35	303	303,000	9,000
6. 楠地区	学生・院生	1,003	19,655	19,655,000	20,000
	教職員	128	1,402	1,402,000	11,000
7. 名谷地区	学生・院生	880	17,590	17,590,000	20,000
	教職員	12	115	115,000	10,000
8. 深江地区	学生・院生	962	19,045	19,045,000	20,000
	教職員	11	140	140,000	13,000
9. 附属中等教育学校地区	学生・院生	858	4,290	4,290,000	5,000
	教職員	44	220	220,000	5,000
1~9計	学生・院生	19,000	355,343	355,343,000	19,000
	教職員	844	6,674	6,674,000	8,000
総計		19,844	362,017	362,017,000	18,000

3. 役員に関する事項

(1) 役員一覧

役名	氏名	担当	就任	略歴等
理事長 (代表理事)	湯浅 英男	業務執行統括 総務部長	平成 16 年 5 月	平成 27 年 5 月より理事長 大学院国際文化学研究科教授
専務理事 (代表理事)	坂本 安弘		平成 24 年 5 月	平成 27 年 5 月より専務理事 株式会社コープリビングサービス 取締役 株式会社UCF関西取締役 神戸親和女子大学生協専務理事
常任理事	西野 友年	ショップ事業部長	平成 21 年 5 月	大学院理学研究科准教授
〃	渡邊 優衣		平成 26 年 5 月	工学研究科在学
〃	上 将太		平成 29 年 5 月	発達科学部在学
〃	岡川 功		平成 30 年 5 月	生協職員
理 事	向井 洋一		平成 25 年 5 月	大学院工学研究科准教授
〃	加藤 佳子		平成 26 年 5 月	大学院人間発達環境学研究科教授
〃	朴 鐘祐		平成 27 年 5 月	大学院人文学研究科教授
〃	横川 博一		平成 27 年 5 月	大学教育推進機構教授
〃	笹 健児		平成 28 年 5 月	大学院海事科学研究科准教授
〃	石丸 幸勢		平成 27 年 5 月	附属中等教育学校教諭
〃	香川 穂		平成 29 年 5 月	国際文化学部在学
〃	久保 慶治		平成 29 年 5 月	経営学部在学
〃	片岡 亮太		平成 29 年 5 月	経営学部在学
〃	黒田 夏海		平成 29 年 5 月	経営学部在学
〃	多紀 雄太		平成 29 年 5 月	発達科学在学
〃	村上 裕亮		平成 29 年 5 月	海事科学部在学
〃	吉田 朋高	平成 30 年 5 月	農学部在学	
〃	高木 大輝	平成 30 年 5 月	農学部在学	
〃	吉元 えりか	平成 30 年 5 月	経済学部在学	
〃	川崎 隆生	平成 30 年 5 月	経済学部在学	
〃	菊池 菜々子	平成 30 年 5 月	国際人間科学部在学	
〃	木村 祐一	平成 28 年 5 月	生協職員 神戸親和女子大学生協理事	
理事(員外)	末松 泰信	平成 28 年 5 月	兵庫県立大学生協専務理事	
監 事	大谷 恭弘		平成 29 年 5 月	大学院工学研究科准教授
〃	長谷川 浩樹		平成 29 年 5 月	学務部学生支援課長
〃	岩崎 光一郎		平成 28 年 5 月	農学研究科在学
〃	三宅 倅輔		平成 30 年 5 月	理学部在学

(2) 事業年度中に辞任した役員 該当なし

4. 職員数及びその増額その他の職員の状況

職員状況表

区分		前期末数	当期末数	平均年齢
				平均勤続年数
正規職員		18 名	22 名	47 歳 2 ヶ月
				18 年 7 ヶ月
定時職員	時間数 (総数)	286,158 時間 (288 名)	288,205 時間 (266 名)	
	正規換算数	143 名	144 名	

(注 1) 正規職員の総人数は、年間 2,000 時間をもって 1 名として換算しています。

(注 2) 上表には出向受入者 5 名を含んでいません。

5. 業務の運営の組織に関する事項

(1) 運営組織図

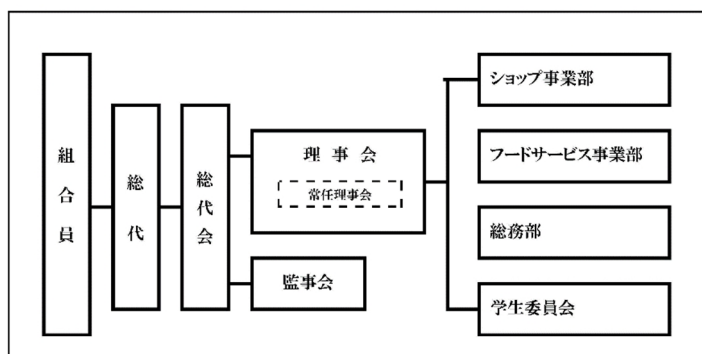

(2) 経営組織図

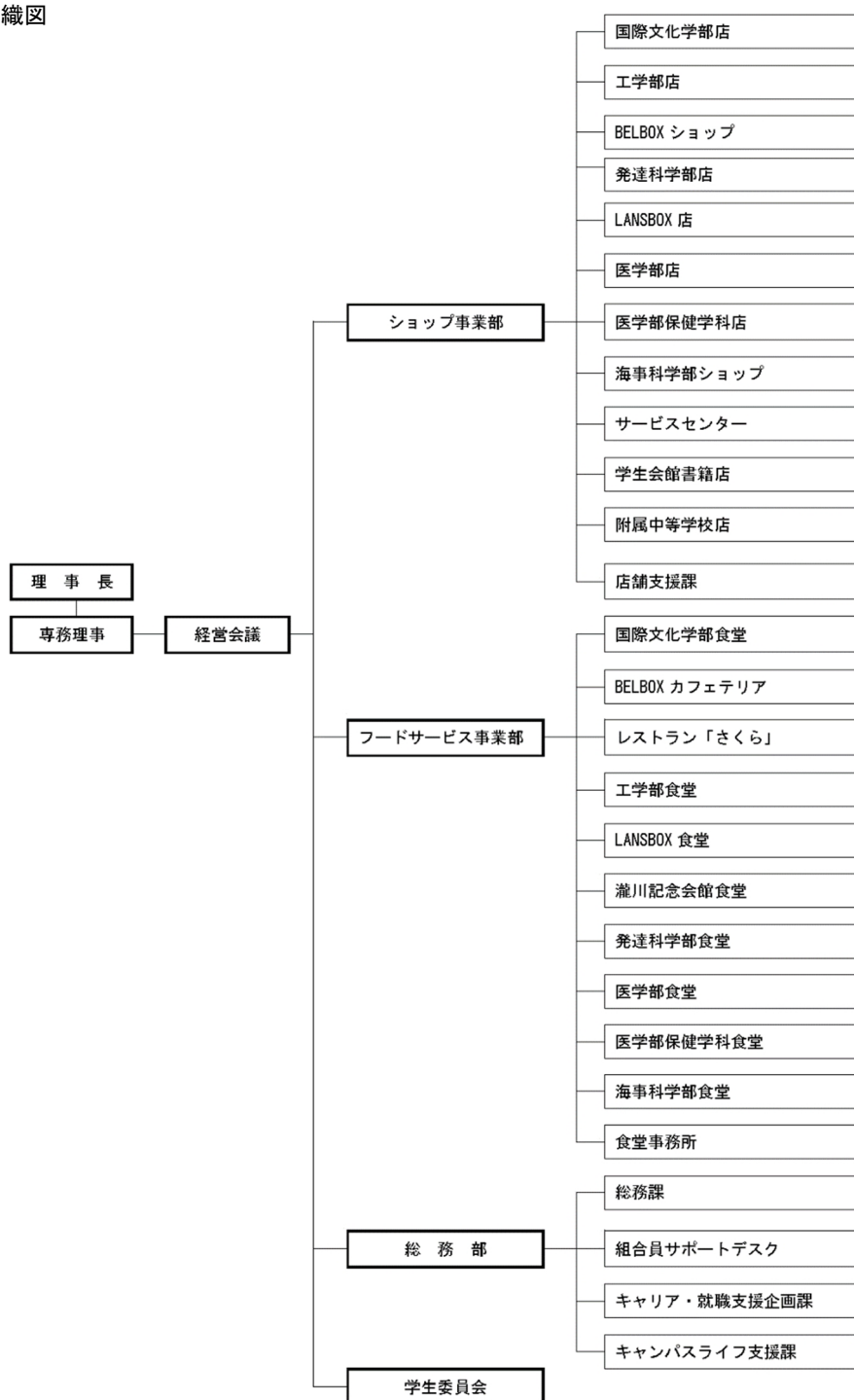

6. 施設の設置状況に関する事項

施設一覧表

施設名	所在地	面積 (㎡)	概要	
1. 総務部	灘区鶴甲 1-2-1	199.19	1987年4月新営	2013年9月改装
2. 食堂・喫茶・ショップ				
国際文化学部食堂	灘区鶴甲 1-2-1	960	1964年3月新営 2008年12月改装	1994年9月増築 2016年9月改装
カフェリア パンショップ	灘区鶴甲 1-2-1		1964年3月新営 2016年2月改装 (業態変更)	2008年12月改装
BELBOX カフェテリア	灘区六甲台町 2-1	939	2003年1月新営	
レストランさくら	灘区六甲台町 2-1	352	2003年1月新営	
工学部食堂	灘区六甲台町 1-1	391	1973年3月新営 2014年8月改装	2006年2月改装
LANSBOX 食堂	灘区六甲台町 1-1	533	1985年4月新営 2016年9月2階食堂改装	
発達科学部食堂	灘区鶴甲 3-11	378	1968年11月新営 2008年12月改装	2007年3月改装
医学部医学科食堂	中央区楠町 7-5-1	489	1988年4月新営	
医学部保健学科食堂	須磨区友が丘 7-10-2	240	1984年4月新営	
滝川記念学術会館食堂	灘区六甲台町 1-1	190	1991年10月新営	
海事科学部食堂	東灘区深江南町 5-1-1	224	2003年10月新営	
国際文化学部店	灘区鶴甲 1-2-1	406.64	1964年3月新営 2008年8月改装	1979年11月増築
サービスセンター	灘区鶴甲 1-2-1	82.69	1964年3月新営 2008年12月改装	1996年9月増築
学生会館店	灘区六甲台町 1-1	321.3	1966年3月新営 2008年12月改装	2000年7月改装
BELBOX ショップ	灘区六甲台町 2-1	345.92	2003年1月新営	
工学部店	灘区六甲台町 1-1	50.7	1973年3月新営 2005年8月改装	2001年8月増築 2014年8月改装
LANSBOX 店	灘区六甲台町 1-1	132.82	1985年4月新営 2006年9月改装 2012年9月改装	2005年9月改装 2011年2月改装
発達科学部店	灘区鶴甲 3-11	68.04	1968年11月新営 2007年3月改装	1982年10月改装 2008年12月改装
医学部医学科店	中央区楠町 7-5-1	206.21	1988年4月新営	2010年8月改装
医学部保健学科店	須磨区友が丘 7-10-2	48.75	1984年4月新営	2010年12月改装
海事科学部ショップ	東灘区深江南町 5-1-1	107.8	2003年10月新営	
附属中学校店	東灘区住吉山手 5-11-1	25.28	2014年10月新営	2015年4月営業開始
3. 倉庫				
書類倉庫	灘区鶴甲 1-2-1	45.13	2002年10月新設	

神戸大学生協は、国立大学法人神戸大学より土地・建物を無償で使用させていただいています。
この表では、当該施設的面積 (単位 ㎡) と新営・増築、または改装の時期を示しています。
なお、食堂は厨房面積ではなく、食堂ホール部分も含めて表示しております。
総務部は、土地を国立大学法人神戸大学より使用させていただき、建物自身は生協の負担で建てています。

7. 子会社等及び関連法人等の状況に関する事項
該当する事項はありません。

8. 事業連合に関する事項

(1) 事業連合の概要

連合会名	生活協同組合連合会大学生協事業連合		
設立年月日	1969年10月1日創立、同年12月19日都知事認可		
事業内容	(1) 会員の事業に必要な物資を購入し、これに加工もしくは加工しないで、又は生産して会員に供給する事業 (2) 会員の組合員の生活に有用な協同施設を設置し、会員及び会員の組合員に利用させる事業 (3) 会員の組合員の生活の改善及び文化の向上を図るために必要な行事等の企画及び実施又はこれらに関連する情報を提供する事業 (4) 会員、会員の組合員及び役職員並びにこの会の役職員の組合事業に関する知識の向上を図るために必要な教育を行い、及び情報を提供する事業 (5) 会員の組合員のための宅地建物取引業法に基づく宅地建物取引業に関する事業 (6) 会員の組合員のための旅行業法に基づく旅行業に関する事業 (7) 会員の組合員のための古物営業法に基づく古物営業に関する事業 (8) 会員の利用に供する計算、運搬に関する事業 (9) 会員の事業の支援、連絡並びに調整に関する事業 (10) 前各号の事業に附帯する事業		
設立の理由	協同互助の精神に基づき、全国大学生生活協同組合連合会と提携し大学生生活協同組合の協同事業の中心として事業活動ならびに各種活動を行って会員事業の発展をはかり会員組合員の生活の経済的文化的向上をはかることを目的として設立されました。		
出資金及び総口数	出資金	2,959,180千円	総口数 295,918口
神戸大学生協の出資額及び口数	出資金	5,730万円	総口数 5,730口
決算月日	2019年2月28日		
出資生協	北海道地区	13生協	9,700口
	東北地区	16生協	17,562口
	東京地区	69生協	137,788口
	東海地区	21生協	18,904口
	関西北陸地区	48生協	100,024口
	九州地区	24生協	11,940口

(注) 出資金及び総口数ならびに出資生協は2019年2月28日現在です。

(2) 事業連合の決算概況

(単位：円)

資産・負債・純資産の状況			損益の状況	
法人名		大学生協事業連合	科目\決算期間	2018年3月1日 ~2019年2月28日
科目\決算期		2019年2月28日	供給高	71,030,469,719
資産の部	流動資産	38,541,547,053	供給剰余金	262,790,686
	固定資産	8,863,939,308	事業損失金	396,511,197
	資産合計	47,405,486,361	経常損失金	310,444,674
負債の部	流動負債	38,194,873,136	当期剰余金	101,372,350
	固定負債	3,666,310,700		
	負債合計	41,861,183,836		
純資産の部	出資金	2,959,180,000		
	剰余金	2,585,122,525		
	評価・換算差額等	—		
	純資産合計	5,544,302,525		
負債及び純資産合計		47,405,486,361		

(注) 上記の損益計算書は、当事業報告書作成時点では、大学生協事業連合の総会の議決を経ていませんので確定していませんが、事業連合代表理事から示された決算関係書類にもとづいて記載しています。

(注) 上記損益の状況は、2018年3月1日から2018年10月31日の会計期間は大学生協東京事業連合、2018年11月1日から2019年2月28日の会計期間は大学生協事業連合の金額です。

(単位：円)

大学生協同組合関西北陸事業連合	
科目\決算期間	2018年3月1日 ~2018年10月31日
供給高	24,139,938,950
供給剰余金	5,846,053
事業損失金	153,072,411
経常損失金	153,261,637
当期損失金	160,618,991
当期未処理損失金	160,454,599

(3) 事業連合との取引等の状況

(単位：円)

区 分	経常収益		経常費用		その他の取引		
	供給高	その他	仕入高	その他	収益	費用	その他
大学生協事業連合	0	609,425	1,692,689,779	110,831,040	0	0	0
対取引高率(%)	0	0	95.97	0	0	0	0

2018年度 事業報告書の附属明細書

2018年3月1日から2019年2月28日まで

作成 2019年3月23日
備付 2019年5月9日

兵庫県神戸市灘区六甲台町
神戸大学生協同組合
理事長 湯浅 英男

1. 役員報酬等の状況

役員報酬明細

区分	定款上の定員(人)	支払人数(人)	報酬等支払額	摘要
理事	20~25人	1名	8,666,870円	8,666,870円
監事	3~5名	0名	0円	0円
合計	23~30人	1名	8,666,870円	8,666,870円

2. 役員と他の法人等の業務執行者兼務状況

区分	常勤・非常勤の別	代表権の有無	氏名	兼務先名	兼務先での役職名
理事	非常勤	無	坂本 安弘	株式会社コープリビングサービス	取締役
	"	"	"	株式会社UCF関西	取締役
	"	有	"	神戸親和女子大学生協同組合	専務理事
	常勤	無	木村 祐一	神戸親和女子大学生協同組合	理事
	常勤	有	末松 泰信	兵庫県立大学生協同組合	専務理事

3. 組合と役員との間の利益が相反する取引の明細 該当する事項はありません。

4. 事業連合に関する事項

事業連合に対する債権・債務明細表

①債権明細表

(単位:円)

区分	短期債権			長期債権		
	期首残高	期末残高	当期増減額	期首残高	期末残高	当期増減額
大学生協事業連合	106,275,404	108,308,791	2,033,387	0	0	0

②債務明細表

(単位:円)

区分	短期債務			長期債務		
	期首残高	期末残高	当期増減額	期首残高	期末残高	当期増減額
大学生協事業連合	277,959,032	272,599,348	△5,359,684	0	0	0

5. その他事業報告書の内容を補足する重要な事項 開示すべき重要な事項はありません。

2018年度 決算関係書類

2018年3月1日から2019年2月28日まで

作成 2019年3月23日
備付 2019年5月9日

兵庫県神戸市灘区六甲台町
神戸大学生協同組合
理事長 湯浅 英男

1. 貸借対照表

貸借対照表 (2019年2月28日現在)

(単位：円)

科目	金額	科目	金額
(資産の部)		(負債の部)	
流動資産	820,602,267	流動負債	501,656,249
現金預金	350,840,297	買掛金	279,862,167
供給未収金	113,324,192	未払金	12,058,296
商品及び原材料	238,430,661	未払法人税等	1,023,000
前渡金	100,000,000	未払消費税等	9,867,400
立替金	697,863	未払費用	22,494,120
前払費用	4,883,515	前受金	96,276,901
未収金	13,671,739	預り金	68,809,808
貸倒引当金(短期)	△ 1,246,000	賞与引当金	11,264,557
固定資産	143,265,869	固定負債	88,804,152
有形固定資産	48,443,232	退職給付引当金	86,738,912
建物及び付属設備	66,700,653	役員退職給与引当金	2,065,240
建物及設備償却累計額	△ 60,144,956		
構築物	2,935,180		
構築物減価償却累計額	△ 2,756,425		
車輛運搬具	17,745,797		
車輛運搬具償却累計額	△ 17,724,465		
器具備品	207,348,533		
器具備品減価償却累計額	△ 165,661,085		
無形固定資産	7,257,637		
ソフトウェア	4,270,773		
電話加入権	2,986,864		
その他固定資産	87,565,000		
関係団体出資金	78,115,000		
長期貸付金	5,400,000		
差入保証金	4,050,000		
資産合計	963,868,136	負債合計	590,460,401
		(純資産の部)	
		組合員資本	373,407,735
		出資金	362,017,000
		剰余金	11,390,735
		法定準備金	24,360,000
		次期POSシステム導入準備積立金	15,026,898
		当期末処理損失金	27,996,163
		(うち当期損失金)	43,259,428
		純資産合計	373,407,735
		負債・純資産合計	963,868,136

2. 損益計算書

損 益 計 算 書
(自 2018 年 3 月 1 日 至 2019 年 2 月 28 日)

(単位：円)

科 目	金 額	
供給事業		
供給高	2,449,286,896	
供給値引	23,036,186	2,426,250,710
供給原価		
期首商品棚卸高	228,708,716	
仕入高	1,762,118,238	
合計	1,990,826,954	
期末商品棚卸高	238,430,661	1,752,396,293
供給剰余金		673,854,417
その他事業収入		
共済受託手数料収入	17,432,046	
教育文化事業収入	966,214	
供給事業手数料収入	936,387	
その他手数料収入	103,383,889	
その他事業収入計		122,718,536
事業総剰余金		796,572,953
事業経費		
人件費合計	549,870,882	
物件費合計	311,946,340	861,817,222
事業損失金		65,244,269
事業外収益		
受取利息	8,146	
受取配当金	70,800	
雑収入	10,270,643	10,349,589
事業外費用		
支払利息	0	
雑損失	1,696,075	1,696,075
経常損失金		56,590,755
特別利益		
その他特別利益	15,265,000	15,265,000
特別損失		
固定資産除却損	910,673	
その他特別損失	0	910,673
税引前当期損失金		42,236,428
法人税等		1,023,000
当期損失金		43,259,428
当期首繰越損失金		16,109,837
目的積立金取崩額		31,373,102
当期未処分損失金		27,996,163

3. 損失処理案

2018 年度損失処理案

(単位：円)

項 目	金 額
I 当期未処理損失金	27,996,163
II 損失金処理額	
法定準備金取崩	12,969,265
次期 POS システム導入準備積立金取崩	15,026,898
	27,996,163
III 次期繰越損失金	0

注 記

4. 個別注記表

1. この決算関係書類は、中小企業の会計に関する指針によって作成されています。

2. 重要な会計方針にかかる事項に関する注記

(1) 資産の評価基準及び評価方法は以下のとおりです。

棚卸資産の評価基準及び評価方法

【商品】	書籍・購買	売価還元法による原価法
	食堂（食材）	最終仕入原価法による原価法
【貯蔵品】		最終仕入原価法による原価法

(2) 固定資産の減価償却の方法は以下のとおりです。

①有形固定資産	定率法	主な 耐用年数	建物	7年～50年
1998年4月1日以後に取得した建物及び2016年4月1日以後に取得した建物附属設備・構築物については定額法			建物附属設備	3年～18年
			器具備品	2年～20年
			車両運搬具	2年～7年
②無形固定資産	定額法		ソフトウェアは利用期間(5年)に基づく定額法	
③長期前払費用	定額法			

(3) 引当金の計上基準は下記の通りです。

①貸倒引当金	債権の貸倒により損失に備えるため、一般債権は法人税法に定める一括評価金銭債権に係る繰入率による繰入限度相当額、及び貸倒懸念債権については、回収可能性を検討して回収不能見込額を計上しています
②賞与引当金	職員の賞与の支給に備えるため、支給見込み額の当期負担額を計上しています。
③退職給付引当金	退職給付会計に関する注記に記載しています。
④役員退職給与引当金	役員の退職金の支給に備えるため、役員退職金規定による期末要支給額相当額を計上しています。

(4) その他決算関係書類の作成のための基本となる重要な事項は以下のとおりです。

消費税の会計処理

消費税等の会計処理は、税抜方式を採用しています。

3. 損益計算書に関する注記

(1) 事業外損益の主な内訳は以下のとおりです。

①事業外収入

(単位：円)

受取利息		8,146	預金利息
受取配当金		70,800	出資配当金
雑収入	トレイ広告実施収入	3,300,714	
	法人税還付金	2,180,712	
	DM送付取引先協力金	1,415,385	
	JBR・共済連申込書作成	628,918	
	事業連合前渡金・手数料	609,425	
	段ボール等回収手数料	502,340	
	貸倒引当金・差額戻入	400,000	
	特定退職者雇用開発助成金	340,000	
	レジ袋協賛	139,819	
	買掛金整理益	93,373	
	三井住友カード`Tuoカード`協賛費	92,593	
	交通費	86,130	
	図書券引換手数料	32,899	
	各種保険事務手数料	18,691	
	その他	429,644	

②事業外費用

(単位：円)

雑 損 失	出資金整理後返還金	860,000	
	商品廃棄ロス	361,796	
	JHC 海外旅行キャンセル違約金	328,500	
	その他	145,779	

(2) 特別損益の主な内訳は以下のとおりです。

(単位：円)

特 別 利 益	組合員出資金戻入益	15,265,000	
特 別 損 失	固定資産除却損	910,673	器具備品

(3) 法人税等には、法人税、住民税が含まれています。

4. 退職給付会計に関する注記

(1) 退職給付債務の計上

職員の退職により支給する退職給付に備えるため、当期末における退職給付債務（簡便法による期末自己都合退職要支給額を採用）及び年金資産の見込額をもとに計算した金額を退職給付引当金として計上しています。

(2) 採用する退職給付制度

正規職員の退職により支給する退職給付にあてるため、退職一時金制度、企業年金基金制度を採用し、定時職員は退職一時金制度のみを採用しています。

(3) 簡便法を適用した制度の、退職給付引当金の期首残高と期末残高の調整表

退職給付引当金の期首残高	64,631,500	円
退職給付費用	11,762,712	円
退職給付の支払額	△ 11,214,700	円
年金制度への拠出額	△ 3,576,000	円
他生協からの移籍受入額	25,135,400	円
退職給付引当金の期末残高	86,738,912	円

(4) 退職給付債務及び年金資産と退職給付引当金の調整表

積立型制度の退職給付債務	142,048,800	円
年金資産	△ 54,276,438	円
貸借対照表に計上された負債と資産の純額	86,738,912	円
退職給付引当金	86,738,912	円
貸借対照表に計上された負債と資産の純額	86,738,912	円

(5) 退職給付に関連する損益

簡便法で計算した退職給付費用	11,762,712	円
----------------	------------	---

(6) 企業年金制度につて

このほかに、職員については日生協企業年金基金に加入していますが、複数の事業主による総合設立型基金のため退職給付債務等は計上していません。

尚、複数事業主制度に関する事項は以下の通りです。

①制度全体の積立状況に関する事項

年金時価資産額	41,219,241,366 円	(2019年2月末日)
数理債務	33,948,101,000 円	(2018年3月末日)
差引額	7,271,140,366 円	

②制度全体に占める当生協の掛金拠出割合 (2018年2月分) 0.11416%

③補足説明

数理債務の額は2018年3月末日時点、年金時価資産額は2019年2月末日時点に表示しているため、11ヶ月のずれがあります。この時点で7,271,140,366円の差引額となっておりますが、数理債務の額は11ヶ月分が追加されるため差引額は減少します。

なお、2018年3月末日時点の繰越剰余金は、6,541,336,327円で過去勤務債務残高はありません。

5. 関連当事者との取引に関する注記

(単位：円)

種類	法人等の名称	資本金または出資金	議決権割合	取引の内容	取引金額	科目	期末残高
関連法人	大学生協事業連合	3,176,810,000	直接 0.52%	商品仕入	1,692,689,779	前渡金	100,000,000
				業務委託	52,652,876	買掛金	271,480,867
						未払金	1,118,481
						未収金	8,308,791

2018年度 決算関係書類の附属明細書

1. 組合員資本の明細

(単位：円)

区 分	期首残高	当期増加額	当期減少額	期末残高	備考	
出資金	348,742,000	64,005,000	50,730,000	362,017,000		
法定準備金	24,360,000	0	0	24,360,000		
任意積立金	設備改善積立金	21,880,000	0	21,880,000	0	目的使用
	次期POSシステム導入準備積立金	24,520,000	0	9,493,102	15,026,898	目的使用
当期末処分剰余金	△16,109,837		11,886,326	△27,996,163		
合 計	403,392,163	64,005,000	93,989,428	373,407,735		

2. 有形固定資産及び無形固定資産の明細

(単位：円)

資産の種類	期首帳簿価額	当期増加額	当期減少額	当期償却額	期末帳簿価額	減価償却累計額	期末取得原価
建物	1,444,409	0	0	100,314	1,344,095	14,408,350	15,752,445
建物付属設備	6,741,467	0	361,805	1,168,060	5,211,602	45,736,606	50,948,208
構築物	208,337	0	0	29,582	178,755	2,756,425	2,935,180
車両運搬具	21,332	0	0	0	21,332	17,724,465	17,745,797
器具備品	54,989,074	3,312,462	548,868	16,065,220	41,687,448	165,661,085	207,348,533
有形固定資産計	63,404,619	3,312,462	910,673	17,363,176	48,443,232	246,286,931	294,730,163
資産の種類	期首帳簿価額	当期増加額	当期減少額	当期償却額	期末帳簿価額	減価償却累計額	期末取得原価
ソフトウェア	1,924,251	3,459,853	0	1,113,331	1,924,251	/	
電話加入権	2,986,864	0	0	0	2,986,864		
無形固定資産計	4,911,115	3,459,853	0	1,113,331	4,911,115		
合 計	68,315,734	6,772,315	910,673	18,476,507	53,354,347		

3. 関係団体出資金の明細

(単位：円)

出 資 先	期首残高	当期増加額	当期減少額	期末残高
大学生協事業連合	57,300,000	0	3,240,000	54,060,000
全国大学生生活協同組合連合会	15,840,000	0	0	15,840,000
兵庫県生活協同組合連合会	100,000	0	0	100,000
兵庫県の留学生を支える協同基金	1,700,000	0	0	1,700,000
株式会社HATA	15,000	0	0	15,000
大学生協共済連合会	5,900,000	0	0	5,900,000
UCF関西	500,000	0	0	500,000
合 計	81,355,000	0	0	78,115,000

4. 引当金の明細

(単位：円)

区 分	期首残高	当期増加額	当期減少額	期末残高	備考
貸倒引当金(短期)	1,646,000	0	400,000	1,246,000	
賞与引当金	13,342,669	11,264,557	13,342,669	11,264,557	目的使用
退職給付引当金	64,631,500	33,547,400	11,439,988	86,738,912	
役員退職給与引当金	1,335,240	730,000	0	2,065,240	
合 計	80,955,409	45,541,957	25,182,657	101,314,709	

5. 事業経費の明細

(単位：円)

科目	金額
1. 人件費	
役員報酬	8,666,870
職員給与	130,492,433
定時職員給与	337,118,535
退職給付費用	11,768,712
法定福利費	41,833,269
厚生費	5,613,018
役員退職給与引当金繰入	480,000
賞与引当金繰入	11,264,557
派遣人件費	2,633,488
人件費合計	549,870,882
2. 物件費	
教育文化費	3,192,637
広報費	11,276,374
消耗品費	55,094,132
物流費	2,170,998
車両運搬費	8,727,082
貸倒引当金繰入	0
施設維持管理費	24,136,438
減価償却費	18,476,507
賃借料	6,176,081
水道光熱費	45,417,054
保険料	1,441,370
委託料	34,612,353
研修採用費	3,355,667
調査研究費	1,098,866
会議費	1,562,695
諸会費	8,555,841
渉外費	552,098
租税公課	1,046,804
通信交通費	12,148,987
雑費	20,274,235
事業連合委託費	52,630,121
物件費合計	311,946,340
事業経費合計	861,817,222

事業連合委託費用の負担基準は、前年度供給総剰余実績をもとに阪神事業連合会員生協で按分。

6. 事業の種類ごとの損益の明細及び事業別事業経費明細

事業は供給・利用事業のみのため、事業の種類ごとの損益の明細及び事業別事業経費明細は、損益計算書及び事業経費の明細と同じです。

7. キャッシュ・フロー計算書

間接法 自 2018 年 3 月 1 日 至 2019 年 2 月 28 日

(単位：円)

I. 事業活動によるキャッシュ・フロー	
税引前当期剰余金	△ 42,236,428
減価償却費	18,476,507
貸倒引当金の減少額	△ 400,000
賞与引当金の減少額	△ 2,078,112
退職給付引当金の増加額	22,107,412
役員退職給与引当金の増加額	730,000
受取利息及び受取配当金	△ 78,946
固定資産除却損	910,673
供給債権の減少額	33,654,556
棚卸資産の増加額	△ 9,721,945
仕入債務の減少額	△ 7,213,901
未払消費税等の増加額	1,802,800
(事業活動) その他	10,884,194
小 計	26,836,810
利息及び配当金の受領額	78,946
利息の支払額	0
法人税等の支払額	△ 1,023,000
事業活動によるキャッシュ・フロー	25,892,756
II. 投資活動によるキャッシュ・フロー	
固定資産の取得による支出	△ 6,772,315
関係団体等出資金の減資・脱退による収入	3,240,000
貸付による支出	△ 2,400,000
投資活動によるキャッシュ・フロー	△ 5,932,315
III. 財務活動によるキャッシュ・フロー	
組合員出資金の減少額	13,275,000
財務活動によるキャッシュ・フロー	13,275,000
IV. 現金及び現金同等物の増加額	33,235,441
V. 現金及び現金同等物の期首残高	247,604,856
VI. 現金及び現金同等物の期末残高	280,840,297

(注) 現金及び現金同等物の範囲

(単位：円)

項 目	期 首	期 末
現金及び預金	317,604,856	350,840,297
預入期間が3ヶ月を超える定期預金	△70,000,000	△70,000,000
現金及び現金同等物	247,604,856	280,840,297

8. 主要な事業に関わる資産及び負債の内容その他の決済関係書類の内容を補足する重要な事項

(1) 主な資産の内容

①現金預金の明細

(単位：円)

科目	内 訳	期首残高	期末残高	当期増減額
現金預金	現 金	17,308,654	18,708,658	1,400,004
	当座預金	114,621,097	106,360,912	△ 8,260,185
	普通預金	115,675,105	155,770,727	40,095,622
	定期預金	70,000,000	70,000,000	0
合 計		317,604,856	350,840,297	33,235,441

②供給未収金の明細

イ. 内訳

(単位：円)

内 訳	期末残高
神戸大学（校費物品等利用）	65,134,140
神戸大学（校費書籍利用）	9,434,165
組合員（私費物品等利用）	1,939,396
組合員（私費書籍利用）	1,259,097
一般クレジットカード未収金	7,015,499
Tuo カード未収金	28,508,455
共同受注センタ未収金	33,440
合 計	113,324,192

ロ. 回収状況

(単位：円)

期首残高	当期発生高	当期回収高	当月残高	回収率
146,978,748	1,470,740,837	1,504,395,393	113,324,192	92.99%

③商品の明細

(単位：円)

科目	内 訳	金 額
商 品	一般商品（物品）	135,508,955
	書 籍	7,481,303
	食 材	91,160,920
	サービス	4,279,483
合 計		238,430,661

④貸付金の明細

(単位：円)

科目	貸付先	期首残高	期末残高	当期増減額
長期貸付金	職員1名	3,000,000	5,400,000	2,400,000

⑤立替金の明細

(単位：円)

内 訳	金 額
神戸大学	600
休職職員住民税	493,493
留学費用	196,720
共済解約返戻	7,050
合 計	697,863

⑥未収金の明細

(単位：円)

内 訳	金 額
大学生協事業連合	8,308,791
神戸大学	2,052,700
株式会社マイナビ	1,081,929
その他	884,931
共済事務手数料	527,000
ICプリペイド入金	339,000
自販機供給	321,000
図書券・図書カード	156,388
合 計	13,671,739

⑦差入保証金の明細

(単位：円)

差 入 先	金 額
全国旅行業協会 弁済業務保証金	600,000
全国宅建業保証協会 弁済業務保証金	900,000
日本交通公社 トリップス端末	500,000
同 日本航空委託保証金	1,000,000
同 全日空再委託保証金	1,000,000
日本図書普及株式会社 図書券	20,000
同 図書カード端末機	30,000
合 計	4,050,000

(2) 主な負債の内容

①買掛金の明細

(単位：円)

内 訳	金 額
大学生協事業連合	271,480,867
神戸風月堂	133,436
岩国市立ミクロ生物館	76,724
ケーオー商会	580,597
神戸大学支援合同会	315,550
東海興商株式会社	1,087,197
株式会社メンテナンスイマイ	290,012
その他	5,897,784
合 計	279,862,167

②未払法人税等の明細

(単位：円)

内 訳	金 額
県民税	143,000
市民税	880,000
合 計	1,023,000

③未払費用の明細

(単位：円)

内 訳	金 額
退職金	8,150,200
退職慰労金	3,064,500
職員給与未払費用	11,279,420
合 計	22,494,120

④未払金の明細

(単位：円)

内 訳	金 額
神戸大学	4,290,565
灘郵便局	1,862,394
大阪ガス	1,254,321
コニカミノルタ	782,845
アスクル	575,254
エイジス	322,370
日生協第2年金基金	315,920
アステージ	250,614
近畿クリーンエイド	227,340
アセットインベントリー	144,720
東京海上日動保険	138,640
サムソン	98,280
エクソンモービル	95,203
佐川急便	70,945
三井住友銀行	66,247
JTB	62,640
その他	381,517
合 計	10,939,815

⑤前受金の明細

(単位：円)

内 訳	金 額
組合員（旅行代金等）	74,204,122
ICプリペイド前受額	11,877,471
生協ICカード申込	4,140,000
組合員（就職支援関係）	3,000,000
商品代金予約金	2,968,508
新学期冊子協賛	75,000
コーヒーチケット	11,800
合 計	96,276,901

⑥預り金の明細

(単位：円)

内 訳	金 額
未返還組合員出資金	48,228,000
新入生出資金等	12,029,760
組合員（アルバム申込金）	3,792,300
組合員（下宿敷金家賃等）	1,360,000
給与控除預り金	1,110,390
転籍職員退給引当戻入	1,033,450
組合員（公務員講座関連）	881,268
組合員（学生110番預り金）	189,640
未受取ICプリペイド	184,000
出先店預り保険料	1,000
合 計	68,809,808

(3) 比較貸借対照表及び比較損益計算書

① 比較 貸 借 対 照 表

(単位：円)

資産の部	2017年度	2018年度	負債・資本の部	2017年度	2018年度
(資産の部)			(負債の部)		
流動資産	810,928,880	820,602,267	流動負債	498,290,711	501,656,249
現金	17,308,654	18,708,658	買掛金	287,076,068	279,862,167
当座預金	114,621,097	106,360,912	未払金	13,230,043	12,058,296
普通預金	115,675,105	155,770,727	未払法人税等	1,023,000	1,023,000
定期預金	70,000,000	70,000,000	未払消費税等	8,064,600	9,867,400
供給未収金	114,866,240	84,815,737	未払費用	24,136,161	22,494,120
クレジット等未収金	32,112,508	28,508,455	前受金	70,031,186	96,276,901
商品及び原材料	228,708,716	238,430,661	預り金	81,386,984	68,809,808
前渡金	100,000,000	100,000,000	賞与引当金	13,342,669	11,264,557
立替金	4,400	697,863	固定負債	65,966,740	88,804,152
前払費用	5,580,237	4,883,515	退職給付引当金	64,631,500	86,738,912
未収金	13,697,923	13,671,739	役員退職給与引当金	1,335,240	2,065,240
貸倒引当金(短期)	△ 1,646,000	△ 1,246,000	負債合計	564,257,451	590,460,401
固定資産	156,720,734	143,265,869			
有形固定資産	63,404,619	48,443,232			
建物及び附属設備	68,600,653	66,700,653			
建物及設備償却累計額	△ 60,414,777	△ 60,144,956			
構築物	2,935,180	2,935,180	(純資産の部)		
構築物減価償却累計額	△ 2,726,843	△ 2,756,425	組合員資本	403,392,163	373,407,735
車両運搬具	17,745,797	17,745,797	出資金	348,742,000	362,017,000
車両運搬具償却累計額	△ 17,724,465	△ 17,724,465	剰余金	54,650,163	11,390,735
器具備品	233,016,991	207,348,533	法定準備金	24,360,000	24,360,000
器具備品減価償却累計額	△ 178,027,917	△ 165,661,085	任意積立金	46,400,000	15,026,898
無形固定資産	4,911,115	7,257,637	当期末処分剰余金	△ 16,109,837	△ 27,996,163
ソフトウェア	1,924,251	4,270,773	(うち当期剰余金)	△ 30,951,621	△ 43,259,428
電話加入権	2,986,864	2,986,864	純資産合計	403,392,163	373,407,735
その他固定資産	88,405,000	87,565,000			
関係団体出資金	81,355,000	78,115,000			
長期貸付金	3,000,000	5,400,000			
差入保証金	4,050,000	4,050,000			
資産合計	967,649,614	963,868,136	負債・純資産合計	967,649,614	963,868,136

②比較損益計算書

(単位：円)

勘定科目	2017年実績	2018年予算	2018年実績	対前年増減	対予算増減
供給高	2,533,469,796	2,491,236,000	2,449,286,896	△ 84,182,900	△ 41,949,104
供給値引	24,383,223	24,193,000	23,036,186	△ 1,347,037	△ 1,156,814
純供給高	2,509,086,573	2,467,043,000	2,426,250,710	△ 82,835,863	△ 40,792,290
期首商品棚卸高	202,975,031	0	228,708,716	25,733,685	228,708,716
仕入高	1,841,512,684	0	1,762,118,238	△ 79,394,446	1,762,118,238
期末商品棚卸高	228,708,716	0	238,430,661	9,721,945	238,430,661
供給剰余金	693,307,574	689,187,000	673,854,417	△ 19,453,157	△ 15,332,583
利用事業収入					
共済受託手数料収入	17,285,264	19,000,000	17,432,046	146,782	△ 1,567,954
教育文化事業収入	828,276	800,000	966,214	137,938	166,214
供給事業手数料収入	1,136,871	680,000	936,387	△ 200,484	256,387
その他手数料収入	107,084,506	108,245,000	103,383,889	△ 3,700,617	△ 4,861,111
その他事業収入計	126,334,917	128,725,000	122,718,536	△ 3,616,381	△ 6,006,464
事業総剰余金	819,642,491	817,912,000	796,572,953	△ 23,069,538	△ 21,339,047
役員報酬	9,558,187	8,940,000	8,666,870	△ 891,317	△ 273,130
職員給与	139,803,121	129,811,000	130,492,433	△ 9,310,688	681,433
定時職員給与	326,233,249	324,148,000	337,118,535	10,885,286	12,970,535
退職給付費用	15,781,890	9,357,000	11,768,712	△ 4,013,178	2,411,712
法定福利費	41,759,906	41,213,000	41,833,269	73,363	620,269
厚生費	6,344,193	10,308,000	5,613,018	△ 731,175	△ 4,694,982
役員退職給与引当金繰入	456,000	480,000	480,000	24,000	0
賞与引当金繰入	13,342,669	11,000,000	11,264,557	△ 2,078,112	264,557
派遣人件費	1,637,746	1,170,000	2,633,488	995,742	1,463,488
人件費合計	554,916,961	536,427,000	549,870,882	△ 5,046,079	13,443,882
教育文化費	3,443,640	3,011,000	3,192,637	△ 251,003	181,637
広報費	12,293,740	11,204,000	11,276,374	△ 1,017,366	72,374
消耗品費	49,630,021	43,109,000	55,094,132	5,464,111	11,985,132
物流費	4,477,478	4,428,000	2,170,998	△ 2,306,480	△ 2,257,002
車両運搬費	8,220,105	8,325,000	8,727,082	506,977	402,082
貸倒引当金繰入	0	53,000	0	0	△ 53,000
施設維持管理費	24,589,244	20,918,000	24,136,438	△ 452,806	3,218,438
減価償却費	20,581,519	17,763,000	18,476,507	△ 2,105,012	713,507
賃借料	1,862,318	5,528,000	6,176,081	4,313,763	648,081
水道光熱費	49,466,772	48,906,000	45,417,054	△ 4,049,718	△ 3,488,946
保険料	1,294,305	1,305,000	1,441,370	147,065	136,370
委託料	39,666,500	32,021,000	34,612,353	△ 5,054,147	2,591,353
研修採用費	3,470,126	2,824,000	3,355,667	△ 114,459	531,667
調査研究費	1,045,319	964,000	1,098,866	53,547	134,866
会議費	1,655,558	1,762,000	1,562,695	△ 92,863	△ 199,305
諸会費	7,185,185	8,331,000	8,555,841	1,370,656	224,841
渉外費	288,513	387,000	552,098	263,585	165,098
租税公課	1,271,616	1,193,000	1,046,804	△ 224,812	△ 146,196
通信交通費	10,871,570	11,216,000	12,148,987	1,277,417	932,987
雑費	20,211,971	19,737,000	20,274,235	62,264	537,235
事業連合委託費	52,519,000	52,630,000	52,630,121	111,121	121
物件費合計	314,044,500	295,615,000	311,946,340	△ 2,098,160	16,331,340
事業経費合計	868,961,461	832,042,000	861,817,222	△ 7,144,239	29,775,222
事業剰余金	△ 49,318,970	△ 14,130,000	△ 65,244,269	△ 15,925,299	△ 51,114,269
事業外収益	6,077,182	5,130,000	10,349,589	4,272,407	5,219,589
事業外費用	1,106,936	0	1,696,075	589,139	1,696,075
経常剰余金	△ 44,348,724	△ 9,000,000	△ 56,590,755	△ 12,242,031	△ 47,590,755
特別利益	14,263,000	0	15,265,000	1,002,000	15,265,000
特別損失	83,397	0	910,673	827,276	910,673
税引前当期剰余金	△ 30,169,121	△ 9,000,000	△ 42,236,428	△ 12,067,307	△ 33,236,428
法人税等	782,500	0	1,023,000	240,500	1,023,000
当期剰余金	△ 30,951,621	△ 9,000,000	△ 43,259,428	△ 12,307,807	△ 34,259,428
当期首繰越剰余金	3,881,784	0	△ 16,109,837	△ 19,991,621	△ 16,109,837
目的積立金取崩額	10,960,000	0	31,373,102	20,413,102	31,373,102
当期末処分剰余金	△ 16,109,837	△ 9,000,000	△ 27,996,163	△ 11,886,326	△ 18,996,163

参考資料

沿革

年 月	内 容
昭和 32 年	6 月 設立総会
	7 月 県知事認可
	12 月 設立登記
33 年	5 月 姫路支部発足
34 年	9 月 六甲支部焼失
	10 月 書籍部御影に開設
35 年	12 月 六甲支部再建
37 年	11 月 工学支部発足
38 年	4 月 教養部鶴甲に移転
39 年	9 月 教養部本食堂完成 文理学部食堂完成
	学舎統合により御影支部廃止
	学舎統合により姫路支部廃止
	10 月 学生会館に書籍部統合移転
41 年	9 月 農学部支部開設
42 年	10 月 医学部支部開設
44 年	12 月 工学部にカフェテリア食堂開設
48 年	4 月 医学部食堂改装
51 年	9 月 六甲支部二階化（一階食堂、二階喫茶・購買書籍）
52 年	2 月 農学部食堂拡張
54 年	3 月 文理学部食堂廃止
	8 月 教養部食堂拡張
55 年	4 月 教育学部購買部拡張
57 年	10 月 工学部喫茶（エコール）開設
	2 月 兵庫県知事登録国内旅行業登録
59 年	3 月 運輸大臣登録一般旅行業代理店登録
	4 月 医療技術短期大学部施設開設
60 年	1 月 医学部書籍・購買部が国内旅行業営業所として登録
	4 月 LANS BOX（文・理・農・自然科学研究科施設）開設
61 年	4 月 CAFELIA（教養部喫茶）改装
	5 月 宅地建物取引業登録
	8 月 自動車運送取扱業登録
62 年	1 月 員外利用許可（神戸大学の校費）
63 年	8 月 MEDICO ATRIUM（医学部施設）開設
平成 2 年	10 月 LOFT 学生会館書籍部に移転
3 年	10 月 滝川記念学会館食堂（教職員用施設）運営受託
5 年	1 月 両替業務の開始認可（平成 10 年 4 月法改訂に伴い廃止）
6 年	8 月 員外利用許可（神戸大学の来訪者）
	9 月 国際文化学部食堂リニューアル
7 年	1 月 阪神・淡路大震災で被災
8 年	4 月 旅行業法の改定に伴い、運輸大臣登録一般旅行業代理店登録を廃業し、旅行業第 3 種登録（海外旅行・国内旅行の手配）
9 年	9 月 国際文化学部購買リニューアル及び LOFT の移転
10 年	4 月 三木記念会館食堂（教職員用施設）運営受託
11 年	6 月 宅地建物取引業で医学部店を支店として登録
12 年	5 月 工学部喫茶室（エコール）屋外テラス拡張（48 席）
	6 月 定款変更の兵庫県知事認可（名称変更、出資一口金額の変更等）
	7 月 神戸大学生協同組合に名称変更
	学生会館食堂廃止、隣接する書籍部拡張（約 80 坪）
13 年	8 月 工学部購買店拡張（約 3 坪）

14年	11月	六甲台食堂・喫茶・書籍購買店、新施設移設準備に伴い閉店 仮店舗営業
15年	1月	六甲台新施設（アカデミア館）食堂・レストラン・ショップ営業開始
	10月	神戸大学と神戸商船大学の統合に伴い、海事科学部食堂・ショップ営業開始
16年	4月	国立大学法人神戸大学と協定書・業務委託契約書を締結し、神戸大学における福利厚生事業全般を受託
	8月	国際文化学部店、カフェテリア、パンショップ改装
17年	8月	工学部店リニューアル
	9月	LANS BOX 店リニューアル
平成 18年	2月	工学部食堂リニューアル
	9月	LANS BOX 店リニューアル 酒類販売業登録
19年	2月	工学部喫茶エコール閉店
	3月	発達科学部店移設・発達科学部食堂ホール改装
	8月	国際文化学部店改装
	12月	国際文化学部食堂・発達科学部食堂厨房改装に伴い閉店 学生会館店全面改装 サービスセンター改装に伴い移転
20年	3月	国際文化学部店舗内うちよ銀行ATM稼働開始
	4月	国際文化学部食堂・サービスセンター・発達科学部食堂営業開始
	8月	国際文化学部店改装
	12月	国際文化学部食堂・カフェテリア、パンショップ・発達科学部食堂・学生会館店改装
21年	4月	総務部（組合員サポートデスク）改装
	8月	BELBOX ショップ店舗内うちよ銀行ATM稼働開始
22年	3月	基幹システム・店舗システム変更（大学生協システム）
	8月	医学部店改装
	12月	保健学科店改装
23年	2月	LANSBOX 店改装
	6月	大学生協共済連加入
	8月	大学生協神戸事業連合と大学生協大阪事業連合が併合し、大学生協阪神事業連合となる
	10月	全店舗にて煙草の取扱いを中止
24年	3月	日本生活協同組合連合会脱退
	4月	神戸大学附属図書館学内書籍等運搬業務請負
	6月	平成24年度神戸大学英語外部試験（TOEIC-IP・TOEFL-ITP）実施請負
	9月	LANSBOX 店改装
	12月	瀧川記念会館喫茶コーナー業務委託 パートタイマー・エルダースタッフ就業規則改定
25年	1月	神戸大学職員対象英語外部試験（TOEIC-IP）実施請負
	3月	平成25年度神戸大学英語外部試験（TOEIC-IP・TOEFL-ITP）実施請負
	7月	Microsoft ソフトウェアライセンスメディアインストールキット販売開始
	9月	総務部改装
	10月	神戸大学職員対象英語外部試験（TOEIC-IP）実施請負
26年	2月	神戸大学附属図書館学内書籍等運搬業務請負
	3月	平成26年度神戸大学英語外部試験（TOEIC-IP・TOEFL-ITP）実施請負
	8月	工学部食堂・ショップ耐震工事に伴い一時閉店 神戸大学職員対象英語外部試験（TOEIC-IP）実施請負
	10月	臨時総代会 神戸大学附属中学校店開設承認
27年	1月	工学部食堂・ショップ営業再開
	3月	平成27年度神戸大学英語外部試験（TOEIC-IP・TOEFL-ITP）実施請負
	4月	附属中等教育学校店営業開始
	8月	全学ソフトウェアライセンスサポート業務請負
	10月	入学試験合格者書類発送委託契約書締結（生協資料同封発送）
	11月	学生総合共済全店舗受付業務開始
28年	2月	神戸大学附属図書館学内書籍等運搬業務請負

29年	3月	カフェリア・パンショップ業態変更に伴う改装 平成28年度神戸大学英語外部試験（TOEIC-IP・TOEFL-ITP）実施請負
	9月	LANSBOX 食堂厨房内ケータリング調理エリア設置 大学生協関西北陸事業連合設立（阪神・京都・北陸の3事業連合合併）
	10月	LANSBOX 食堂2階留学生食事対応開始（食堂名：LANS Vege Dining） 国際文化学部食堂新レーン増設（Wレーン化）
	2月	神戸大学附属図書館学内書籍等運搬業務請負 自動販売機設置及び管理に関する入札参加
	3月	自動販売機設置及び管理に関する業務受託 平成29年度神戸大学英語外部試験（TOEIC-IP・TOEFL-ITP）実施請負
30年	7月	学内可燃ゴミ回収業務受託
	9月	正規職員就労条件を関西北陸事業連合同一化に伴う就業規則変更
	2月	PiTaPa カード利用終了 生協ICカード募集開始
	3月	平成30年度神戸大学英語外部試験（TOEIC L&R IP・TOEFL-ITP）実施請負 英語外部試験受験料一部支援制度申請受付業務 神戸大学PC必携化ワーキングオブザバー参加（3月までの全10回に参加）
	6月	役員報酬規則・役員の報酬及び退任慰労金支給基準に関する細則を関西北陸事業連合同一化
	8月	アカデミア館2階（BELBOX ショップ内）ゆうちょ銀行ATM撤去
11月	大学生協事業連合設立（北海道・東北・東京・東海・関西北陸・九州の6事業連合合併）	