

2015 年度事業報告書

2015 年 3 月 1 日から 2016 年 2 月 29 日

作成 2016 年 3 月 28 日
備付 2016 年 5 月 10 日

兵庫県神戸市灘区六甲台町
神戸大学生協同組合
理事長 湯浅 英男

I. 組合の事業活動の概況に関する事項

1. 事業年度の末日における重要な事業活動の内容

事業種目		主な事業品目等
供給 及び 利用事業	物品供給	書籍・学用品・教育機器・衣料品・電気製品・家具・その他組合員の日常生活に必要な物資を供給する事業
	サービス提供	国内・海外旅行等の旅行事業を取り扱う事業 アパート・下宿の斡旋及び管理する事業 その他日常生活に必要なサービスを提供する事業
		組合員に食事を提供する事業
その他	組合員のための生命共済・火災共済の業務受託事業 組合員への教育・文化活動 就職活動支援情報提供の各種の取り組み、留学生等の支援、外国の協同組合との交流	

2. 事業の経過及びその成果並びに対処すべき重要な課題

(1) 事業方針

- ①生協の活動をより多くの組合員に理解していただけるように工夫する。また、学生総合共済も引き続き加入促進を促し、より多くの組合員が加入することで「助け合いの輪」を大きくする。そのためにも積極的に予防活動並びに報告活動を行う。
- ②組合員活動は、生協学生委員会と各事業部が活発に連携し、六甲地区以外のキャンパスの組合員にも価値還元が実感できるように努力する。
- ③各キャンパスの特徴を把握し、組合員の要望に応えることが出来る食堂・店舗を実現する。
- ④そのためにはスタッフ間のコミュニケーションが重要であり、個の力ではなく集の力をもって創意工夫し、より利用し易い食堂・店舗作りを行う。
- ⑤各食堂・ショップは事業部間、キャンパス間を跨ぎ、共に連携（クロスファンクション）することで豊かなキャンパスライフを組合員に提供する。
- ⑥理事会のもと、経営会議が中心となりガバナンスの強化とコンプライアンスの遵守に務める。
- ⑦個別課題として、フードサービス事業部はこれまで以上に「クオリティ・サービス・クリンリネス」を向上させ、組合員により支持される食堂を目指す。また、混雑緩和は解決すべき優先課題であり、対応策を常に検討する。ショップ事業部は、さまざまな組合員のニーズに応えることができるように、研修等を通してスタッフのスキルアップに努める。総務部は、各食堂・ショップが広範囲に事業活動ができるように支援する。また学生総合共済やキャリア支援活動を通して、組合員に安心・安全なキャンパスライフを提供する。

(2) 経済及び事業環境

就職活動開始時期が 12 月から 3 月に変更されたことで、キャンパス人口が大きく変動しています。特に上級生の滞留時間が少なくなり、ショップの利用が著しく低下しています。

しかしながら、食堂の利用は増加しています。多忙な中でも温かくて栄養バランスの取れた食事をしっかり取る意識が高いと思われます。この傾向は 1 年生にも見受けられ、これまでの食育に関する教育が浸透していると考えられます。

(3) 事業の状況

- ①3月に学内ガイダンスを開催しました（昨年度は開催なし）。
- ②新学期事業が減収となりました。
- ③書籍で大きな棚卸誤差が発生しました。
- ④4月以降、食堂の利用が増加し、ショップの利用が減少しました。

(4) 事業経費

1) 組合員数及び出資金

当期末の組合員数は20,096人で前年より1,016名増加し、出資金は3億5728万円で前年より412万円増加しました。

2) 供給事業

総供給高は25億4758万円で、前年対比+0.6%増加、予算対比+0.6%となりました。

ショップ事業部は供給高17億1989万円で前年対比△1.5%、予算対比△0.6%、フードサービス事業部は、供給高7億5122万円で前年対比+7.2%、予算対比+4.8%、総務部（自販売機）は供給高7647万円、前年対比△9.0%、予算対比△10.6%です。

3) その他事業

就職支援関係の収入を計上しています。昨年度は就職活動開始時期の変更（12月から3月）に伴い、収入はありませんでした。また、トレイ公告実施の収入は今年度からその他事業に計上しています（昨年度は雑収入）。その結果、1億1839万円の収入（前年比23.9%増収、予算比10.5%増収）となりました。

4) 事業経費

人件費は5億3104万円（前年対比1.2%減少、予算対比4.3%増加）です。物件費は3億332万円（前年対比6.3%減少、予算対比0.3%減少）です。人件費は、パート職員の最低賃金の上昇と冬期に臨時慰労金を支給により、予算を超過しました。物件費は予算計上外の厨房機器の買い換えが発生し、予算を超過しました。

5) 事業外損益・特別損益

事業外収益では、出向職員の給与の戻入、買掛金整理益、環境対策費戻入、事業外損失では、商品賞味期限切れと予算外設備廃棄費用が大きな割合を占めています。特別利益は、未返還の出資金の整理に伴う戻入を計上しました。未返還出資金に関しては、入学年度から10年後に特別利益に計上しています。ただし、返還依頼があった場合は特別損失にて返還処理を行います。

特別損失は、特別利益計上後に返還請求が発生した出資金と役員退職給与を計上しています。

6) 当期剰余金

経常剰余で1103万円の剰余となり、税引前当期剰余は、2338万円となりました。なお、法人税等を控除後の当期剰余金は、2236万円です。

3. 対処すべき重要な課題

(1) 重要な展望と課題

就職活動開始時期とクォーター制の導入により、組合員の動向が非常に見極め難いです（キャンパス滞留時間とキャンパス人口の変動）。

来店時の利用促進と、登校時の来店機会を逃さないような工夫がよりいっそう求められます。これには、各キャンパスの食堂・ショップがこれまで以上に組合員のニーズを分析し、商品・メニュー等への反映することが必要です。

施設改善では、カフェリア・パンショップの業態変更を成功させる事と、留学生への食事提供を後期事業開始に行えるようにすることが上げられます。

また今後、自動販売機の設置に関して、入札になった場合の影響を見極める必要があります。

(1) 直前3事業年度の財産及び損益の状況

(単位：千円)

項目	12年度	13年度	14年度	本年度
組合員数	19,804	19,027	19,080	20,096
出資金額	369,380	353,384	353,164	357,282
純供給高	2,487,272	2,487,220	2,501,201	2,519,148
その他事業収入	138,017	134,377	115,916	139,875
経常剰余金	1,297	28,478	△50,336	11,030
総資産	955,182	1,015,877	949,674	994,739
純資産	415,273	471,342	407,249	433,730

(2) 供給事業の状況表

1) 部門別・業態別供給高の状況

(単位：千円)

部門別	12年度	13年度	14年度	本年度
【部門別供給高】				
ショップ	1,733,444	1,705,053	1,716,687	1,691,459
フードサービス	753,828	782,167	700,450	751,215
総務部			84,064	76,474
合 計	2,487,272	2,487,220	2,501,201	2,519,148
【業態別供給高】				
店 舗	2,468,007	2,467,873	2,475,931	2,501,469
カタログ	19,265	19,347	25,270	17,679
合 計	2,487,272	2,487,220	2,501,201	2,519,148

2) 供給高の事業所別内訳

(単位：千円)

店 舗 名	12年度	13年度	14年度	本年度
国際文化学部店	451,299	442,561	478,790	437,903
医学部店	202,664	208,241	200,666	201,359
保健学科店	35,228	36,970	30,867	34,041
BELBOXショップ	195,072	178,378	179,522	191,425
発達科学部店	32,707	32,870	31,688	32,044
工学部店	31,688	30,724	18,552	25,337
海事科学部ショップ	62,383	61,311	58,321	67,238
サービスセンター	389,350	398,500	410,257	374,067
LANSBOX店	70,013	72,100	74,592	64,108
学生会館店	261,088	242,753	233,433	255,997
附属中等学校店	-	-	-	7,940
購買事務所	1,953	645	-	-
事業支援室	-	-	84,064	76,474
国際文化学部食堂	110,490	121,078	132,977	125,894
カフェリア・パンショップ	13,456	12,609	10,996	9,144
BELBOXカフェテリア	88,046	90,769	96,820	98,546
和風レストラン「さくら」	86,336	84,845	91,561	96,165
工学部食堂	126,806	132,004	86,408	162,272
LANSBOX食堂	82,705	87,345	113,509	88,155
瀧川記念会館食堂	7,793	8,575	11,361	9,583
発達科学部食堂	27,207	27,639	27,241	26,995
医学部食堂	87,735	92,318	94,741	99,034
保健学科食堂	13,945	14,915	14,896	16,212
海事科学部食堂	18,253	19,548	19,939	19,215
食堂事務所	91,055	90,522	-	-
合 計	2,487,272	2,487,220	2,501,201	2,519,148

(3) 受託共済事業状況表

1) 加入者数の状況

共 済 事 業 の 種 類				契 約 件 数		
		元受団体名	契約型	当年度	前年度	前年比
学生総合共済	生命共済	全国大学生協共済連	AF型	10,167	-	-
			A型	8	-	-
			NA型	51	-	-
			MF型	1	-	-
			NM型	3	-	-
			GF型	5	-	-
			G型	0	9,875	△100.00%
	R型	0	12	△100.00%		
	小 計			10,235	9,887	3.52%
	火災共済	全国大学生協共済連	KT型	57	5,149	△98.89%
KV型			5,245	-	-	
小 計			5,302	5,149	2.97%	
学生賠償責任保険		全国大学生協共済連	8H型	56	92	△39.13%
			11H型	4,486	7,027	△36.16%
			14H型	6,405	3,413	87.66%
小 計			10,947	10,532	3.94%	
扶養者死亡保障保険		全国大学生協共済連	8W型	1	1	0.00%
			11W型	1	11	△90.91%
			12W型	21	34	△38.24%
			14W型	84	45	86.67%
小 計			107	91	17.58%	
合 計				26,591	25,659	3.63%

2) 元受団体共済掛金及び共済金支払の状況

共済事業の種類	元受団体共済掛金				共済金支払件数			共済金支払金額		
	元受団体名	当年度	前年度	前年比	当年度	前年度	前年比	当年度	前年度	前年比
生命共済	全国大学生協共済連	131,745,310	127,122,400	3.64%	484	499	△3.01%	48,689,750	59,081,750	△17.59%
火災共済	全国大学生協共済連	10,661,960	10,342,030	3.09%	3	8	△62.50%	433,249	1,400,438	△69.06%
合 計		142,407,270	137,464,430	3.60%	487	507	△3.94%	49,122,999	60,482,188	△18.78%

3. 増資及び資金の借り入れその他資金調達状況

記載する事項はありません。

4. 組合が所有する施設の建設または改修その他の設備投資状況

設備投資概況表

施設・設備名		所在地	摘 要
海事科学部店	冷蔵ショーケース	東灘区深江南町5-1-1	15年5月取得
国際文化学部食堂	冷蔵ショーケース 2台	神戸市灘区鶴甲1-2-1	15年3月取得
	冷凍庫		15年7月取得
	ウォータークーラー		15年9月取得
BELBOXカフェテリア	冷凍庫	神戸市灘区六甲台町2-1	15年11月取得

和風レストラン「さくら」	給湯器50号	神戸市灘区六甲台町2-1	15年12月取得
LANSBOX食堂	給湯器50号 2台 排水管改修工事	神戸市灘区六甲台町1-1	15年10月取得 15年12月取得
瀧川記念会館食堂	厨房内エアコン	神戸市灘区六甲台町1-1	15年6月取得
発達科学部食堂	給湯器32号	神戸市灘区鶴甲3-11	15年8月取得
医学部食堂	レジ台 3台 アイスメーカー 冷蔵ショーケース	神戸市中央区楠町7-5-1	15年4月取得 15年6月取得 15年11月取得
海事科学部食堂	アイスメーカー 冷蔵庫	東灘区深江南町5-1-1	15年3月取得 15年7月取得
総務部	電話設備一式	神戸市灘区鶴甲1-2-1	15年6月取得
サービスセンター	旅行・サービス電飾看板	神戸市灘区鶴甲1-2-1	期中除却
BELBOXカフェテリア	カウンターサンプルケース	神戸市灘区六甲台町2-1	期中除却
LANSBOX食堂	台下冷蔵庫	神戸市灘区六甲台町1-1	期中除却
医学部食堂	ディッシュディスペンサー 4台 トレイディスペンサー 3台 ティーサーバー	神戸市中央区楠町7-5-1	期中除却
総務部	東芝クーラー 2台	神戸市灘区鶴甲1-2-1	期中除却

5. 他の法人との業務上の提携

業務提携先	所在地	提携内容
大学生協阪神事業連合	大阪市淀川区西宮原2-7-15大学生協大阪会館	業務委託
国立大学法人 神戸大学	神戸市灘区六甲台町1-1	業務委託

6. 他の会社を子会社等及び関連法人等とすることとなる場合における当該他の会社の株式または取得新規出資子法人及び関連法人等

該当する事項はありません。

7. 事業の全部または一部の譲渡又は譲受け、合併その他の組織の再編成

該当する事項はありません。

8. 教育事業の状況

(単位：円)

項目		金額
当期に繰り越された教育事業等繰越金		-
教育事業等の使途		
科目	内容	金額
教育文化費	新入生オリエンテーション	933,723
	機関紙「Rambler Times」	389,396
	組合員向け企画	297,506
	情報紙「神大ナビゲーター」他	266,510
	新入生向け情報冊子	240,757
	食生活相談	127,468
	セミナー参加費用	125,242
	その他	218,096
合計		2,598,698

II. 組合の運営組織の状況に関する事項

1. 前事業年度における総代会の開催状況

通常総代会

開催日	2015年5月28日	
総代会日現在総代数		115名
出席総代数	本人	62名
	代理人(委任)	0名
	書面	51名
	合計	113名
(重要な議事及び議決事項)		
第1号議案	2014年度活動報告(案)・決算(案)・剰余金処分(案)承認の件	賛成113票
第2号議案	2015年度活動方針(案)・予算(案)承認の件	賛成112票 反対1票
第3号議案	2015年度役員選出の件	信任投票
第4号議案	役員報酬の件	賛成112票 保留1票
第5号議案	役員退職給与支給の件	賛成112票 保留1票
第6号議案	議案効力発生の件	拍手による採決
以上により全議案を可決・採択しました。		

(注) 総代選挙は、総代選挙規約に基づいて行われ、150人の定数に対して115人が立候補し、選挙の結果2015年5月15日当選人が公告されました。

2. 組合員に関する事項

(1) 組合員出資金等増減表

(出資金額並びに一人当り組合員出資金額 単位：千円)

区分	人員	口数	出資金額	一人当り組合員出資金額
期首現在	19,080	353,164	353,164	19
当期増加分(学生・院生)	5,436	90,772	90,772	17
当期増加分(教職員その他)	35	342	342	10
当期減少分(学生・院生)	4,430	86,815	86,815	20
当期減少分(教職員その他)	25	181	181	7
期末現在	20,096	357,282	357,282	18

(2) 地区別組合員概況表

(出資金額並びに一人当り組合員出資金額 単位：千円)

区分	人員	口数	出資金額	一人当り組合員出資金額
1.国際文化学部地区	学生・院生	4,550	88,180	19
	教職員	153	775	5
2.六甲台地区	学生・院生	3,846	74,430	19
	教職員	199	1,471	7
3.文理農学部地区	学生・院生	2,325	45,658	20
	教職員	395	2,628	7
4.工学部地区	学生・院生	2,644	51,953	20
	教職員	242	1,560	6
5.発達科学部地区	学生・院生	1,315	26,045	20
	教職員	117	747	6
6.楠地区	学生・院生	891	17,640	20
	教職員	556	4,985	9
7.名谷地区	学生・院生	773	15,435	20
	教職員	8	65	8
8.深江地区	学生・院生	1,050	20,450	19
	教職員	14	170	12
9.附属中等教育学校区	保護者	971	4,855	5
	教職員	47	235	5
総計	20,096	357,282	357,282	18

3. 役員に関する事項

(1) 役員一覧

役名	氏名	担当	就任	略歴等
理事長（代表理事）	湯浅 英男	業務執行統括 総務部長	平成16年5月	平成27年5月より理事長 大学院国際文化学研究所教授 大学生協阪神事業連合理事
専務理事（代表理事）	坂本 安弘		平成24年5月	平成27年5月より専務理事 大学生協阪神事業連合常任理事 兵庫の留学生を支える協同基金理事 株式会社コープリビングサービス取締役 合同会社コネクティ社員
常務理事（員外）	末松 泰信		平成18年5月	平成27年5月より常務理事 大学生協阪神事業連合専務理事 全国大学生連合会理事 兵庫の留学生を支える協同基金理事 株式会社コープリビングサービス取締役 合同会社コネクティ社員
常任理事	西野 友年	学生委員会委員長	平成21年5月	大学院理学研究科准教授
理 事	泉谷 健太		平成25年5月	大学院海事科学研究在学
理 事	清水 竜		平成26年5月	経営学部在学
理 事	石井 克幸		平成20年5月	大学院海事科学研究科准教授
理 事	向井 洋一		平成25年5月	大学院工学研究科准教授
理 事	加藤 佳子		平成26年5月	大学院人間発達環境学研究所教授
理 事	朴 鐘祐		平成27年5月	大学院人文学研究科
理 事	横川 博一		平成27年5月	大学教育推進機構教授
理 事	石丸 幸勢		平成27年5月	附属中等教育学校教諭
理 事	渡邊 優衣		平成26年5月	工学部在学
理 事	亀井 郁人		平成26年5月	工学部在学
理 事	呉本 侑生		平成27年5月	工学部在学
理 事	森原 和		平成27年5月	法学部在学
理 事	中田 裕也		平成27年5月	法学部在学
理 事	伊藤 優		平成27年5月	発達科学部在学
理 事	田中 久瑠海		平成27年5月	発達科学部在学
理 事	松坂 衣理	平成27年5月	発達科学部在学	
理 事	岩崎 光一郎	平成27年5月	農学部在学	
理 事	神取 晃子	平成27年5月	国際文化学部在学	
理 事	吉田 真菜	平成27年5月	国際文化学部在学	
理 事	田中 晴之	平成27年5月	海事科学部在学	
監 事	上林 憲雄		平成27年5月	大学院経営学研究科教授
監 事	往西 魁人		平成26年5月	工学部在学
監 事	長崎 友奈		平成27年5月	発達科学部在学
監 事	山手 浩樹		平成27年5月	工学部在学
監 事	村本 定則		平成27年5月	学務部学生支援課長

(2) 事業年度中に辞任した役員

該当なし

4. 職員数及びその増額その他の職員の状況

職員状況表

区分		前期末数	当期末数	平均年齢 平均勤続年数
正規職員		20名	22名	44歳5ヶ月 15年2ヶ月
定時職員	時間数 (総数)	278,022時間 (250名)	296,729時間 (267名)	
	正規換算数	131名	135名	

(注1) 正規職員の総人数は、年間2,000時間をもって1名として換算しています。

(注2) 上表には出向受入者2名を含んでいません。

5. 業務の運営の組織に関する事項

(1) 運営組織図

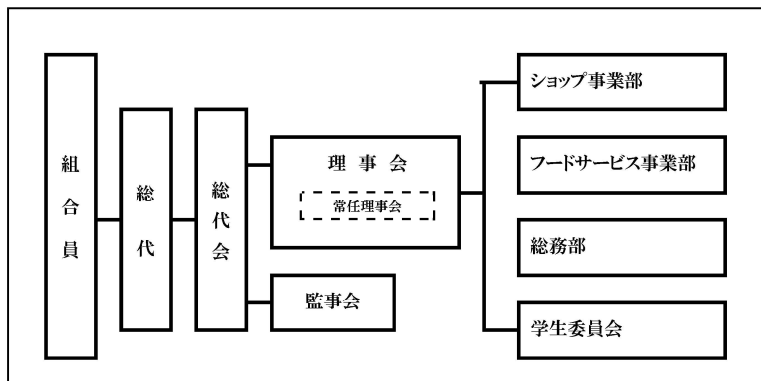

(2) 経営組織図

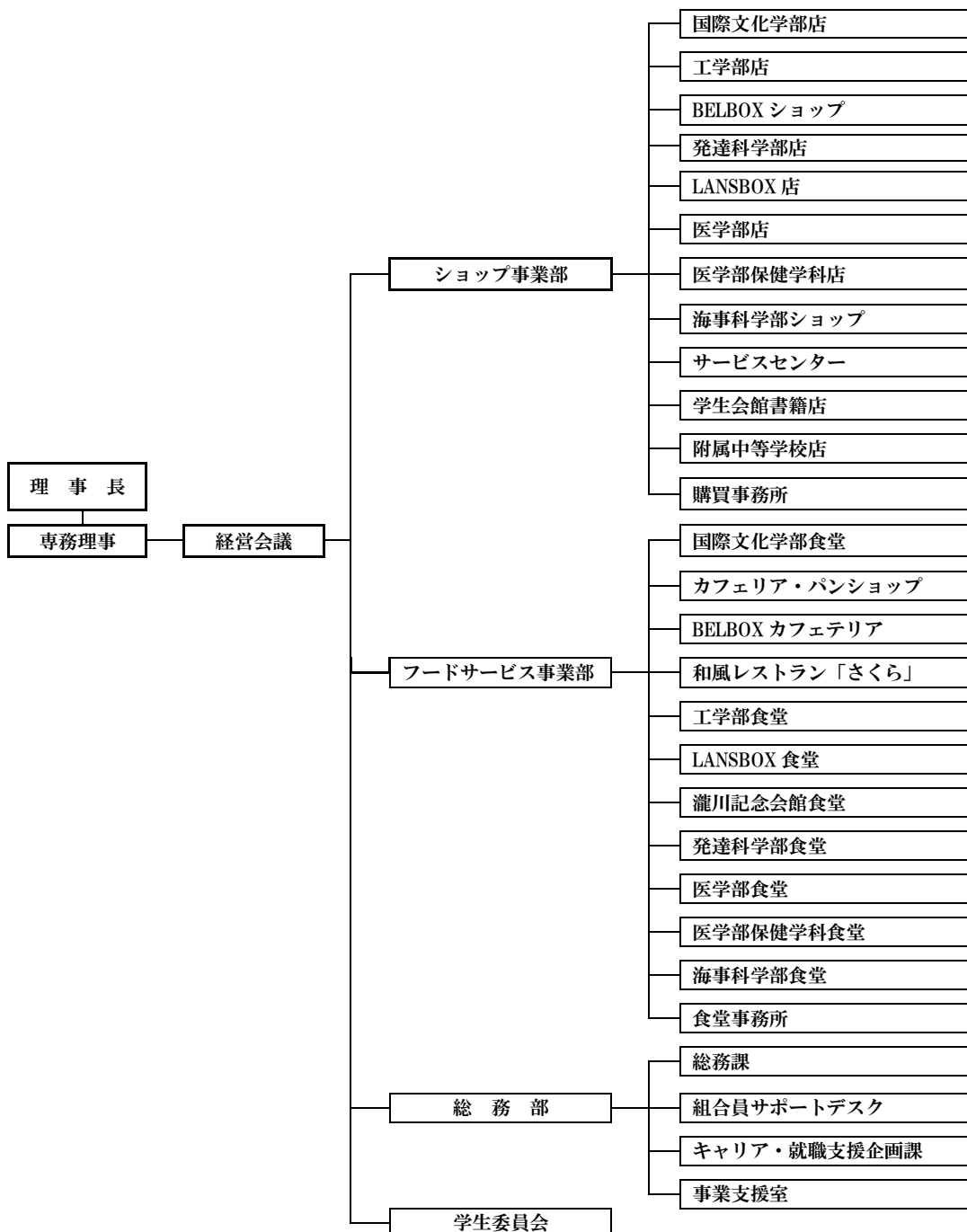

6. 施設の設置状況に関する事項

施設一覧表

施設名	所在地	面積 (㎡)	概要	
1. 総務部	灘区鶴甲1-2-1	199.19	1987年 4月新営	2013年 9月改装
2. 食堂・喫茶・ショップ				
国際文化学部食堂	灘区鶴甲1-2-1	960	1964年 3月新営 2008年12月改装	1994年 9月増築
カフェリア・パンショップ	灘区鶴甲1-2-1		1964年 3月新営 2016年 2月改装 (業態変更)	2008年12月改装
BELBOXカフェテリア	灘区六甲台町2-1	939	2003年 1月新営	3月以降国際文化学部食堂と合併
レストラン「さくら」	灘区六甲台町2-1	352	2003年 1月新営	
工学部食堂	灘区六甲台町1-1	391	1973年 3月新営 2014年 8月改装	2006年 2月改装
ランスボックス食堂	灘区六甲台町1-1	533	1985年 4月新営	
発達科学部食堂	灘区鶴甲3-11	378	1968年11月新営 2008年12月改装	2007年3月改装
医学部医学科食堂	中央区楠町7-5-1	489	1988年 4月新営	
医学部保健学科食堂	須磨区友が丘7-10-2	240	1984年 4月新営	
滝川記念学術会館食堂	灘区六甲台町1-1	190	1991年10月新営	
海事科学部食堂	東灘区深江南町5-1-1	224	2003年10月新営	
国際文化学部店	灘区鶴甲1-2-1	406.64	1964年 3月新営 2008年 8月改装	1979年11月増築
サービスセンター	灘区鶴甲1-2-1	82.69	1964年 3月新営 2008年12月改装	1996年 9月増築
学生会館店	灘区六甲台町1-1	321.30	1966年 3月新営 2008年12月改装	2000年 7月改装
BELBOXショップ	灘区六甲台町2-1	345.92	2003年 1月新営	
工学部店	灘区六甲台町1-1	50.70	1973年 3月新営 2005年 8月改装	2001年 8月増築 2014年 8月改装
ランスボックス店	灘区六甲台町1-1	132.82	1985年 4月新営 2006年 9月改装 2012年9月改装	2005年 9月改装 2011年 2月改装
発達科学部店	灘区鶴甲3-11	68.04	1968年11月新営 2007年 3月改装	1982年10月改装 2008年12月改装
医学部医学科店	中央区楠町7-5-1	206.21	1988年 4月新営	2010年 8月改装
医学部保健学科店	須磨区友が丘7-10-2	48.75	1984年 4月新営	2010年12月改装
海事科学部ショップ	東灘区深江南町5-1-1	107.80	2003年10月新営	
附属中等学校店	東灘区住吉山手5-11-1	25.28	2014年10月新営	2015年4月営業開始
3. 倉庫				
書類倉庫	灘区鶴甲1-2-1	45.13	2002年10月新設	

神戸大学生協は、国立大学法人神戸大学より土地・建物を無償で使用させていただいています。

この表では、当該施設の面積（単位 ㎡）と新営・増築、または改装の時期を示しています。

なお、食堂は厨房面積ではなく、食堂ホール部分も含めて表示しております。

総務部は、土地を国立大学法人神戸大学より使用させていただき、建物自身は生協の負担で建てています。

7. 子会社等及び関連法人等の状況に関する事項

該当する事項はありません。

8. 事業連合に関する事項

(1) 事業連合の概要

連合会名	生活協同組合連合会大学生協阪神事業連合																																																				
所在地	大阪市淀川区西宮原 2 丁目 7 番 15 号																																																				
設立年月日	1988 年 8 月 30 日																																																				
事業内容	1. 会員生協の事業経営計画の立案・指導 2. 会員生協の人事・労務・教育計画の立案・指導, 各種研修会実施 3. 会員生協の経理統一処理業務の決定, 経理計算業務, 決算書作成 4. 商品・原材料の仕入れ, および店舗運営計画の立案・指導																																																				
設立の理由	店舗や商品のさらなる充実, 生活提案活動の旺盛な展開, 効率的な生協事業の推進, 経理システム化などを行うことにより, 会員生協の発展強化と組合員の生活を守る																																																				
出資金及び総口数	4 億 3,592 万円	43,592 口																																																			
決算月日	2 月末日																																																				
出資生協	<table> <tr><td>関西学院大学生生活協同組合</td><td>6,340 口</td></tr> <tr><td>神戸大学生生活協同組合</td><td>5,730 口</td></tr> <tr><td>甲南大学生生活協同組合</td><td>2,480 口</td></tr> <tr><td>神戸市外国語大学消費生活協同組合</td><td>600 口</td></tr> <tr><td>兵庫県立大学生生活協同組合</td><td>1,970 口</td></tr> <tr><td>神戸薬科大学生活協同組合</td><td>420 口</td></tr> <tr><td>神戸親和女子大学生生活協同組合</td><td>250 口</td></tr> <tr><td>大手前大学生生活協同組合</td><td>310 口</td></tr> <tr><td>園田学園女子大学生生活協同組合</td><td>460 口</td></tr> <tr><td>甲南女子大学生生活協同組合</td><td>480 口</td></tr> <tr><td>神戸市立工業専門学校生活協同組合</td><td>210 口</td></tr> <tr><td>近畿大学生生活協同組合</td><td>3,200 口</td></tr> <tr><td>大阪経済大学生生活協同組合</td><td>760 口</td></tr> <tr><td>阪南大学生生活協同組合</td><td>640 口</td></tr> <tr><td>大阪電気通信大学生生活協同組合</td><td>1,130 口</td></tr> <tr><td>大阪千代田短期大学生生活協同組合</td><td>70 口</td></tr> <tr><td>千里金蘭大学生生活協同組合</td><td>1 口</td></tr> <tr><td>大阪府立大学生生活協同組合</td><td>2,310 口</td></tr> <tr><td>大阪大学生生活協同組合</td><td>10,000 口</td></tr> <tr><td>大阪教育大学生生活協同組合</td><td>1,480 口</td></tr> <tr><td>和歌山大学消費生活協同組合</td><td>1,000 口</td></tr> <tr><td>大阪市立大学生生活協同組合</td><td>3,450 口</td></tr> <tr><td>和歌山県立医科大学生活協同組合</td><td>190 口</td></tr> <tr><td>大学生生活協同組合大阪インターカレッジユープ</td><td>110 口</td></tr> <tr><td>大阪樟蔭女子大学生生活協同組合</td><td>1 口</td></tr> </table>			関西学院大学生生活協同組合	6,340 口	神戸大学生生活協同組合	5,730 口	甲南大学生生活協同組合	2,480 口	神戸市外国語大学消費生活協同組合	600 口	兵庫県立大学生生活協同組合	1,970 口	神戸薬科大学生活協同組合	420 口	神戸親和女子大学生生活協同組合	250 口	大手前大学生生活協同組合	310 口	園田学園女子大学生生活協同組合	460 口	甲南女子大学生生活協同組合	480 口	神戸市立工業専門学校生活協同組合	210 口	近畿大学生生活協同組合	3,200 口	大阪経済大学生生活協同組合	760 口	阪南大学生生活協同組合	640 口	大阪電気通信大学生生活協同組合	1,130 口	大阪千代田短期大学生生活協同組合	70 口	千里金蘭大学生生活協同組合	1 口	大阪府立大学生生活協同組合	2,310 口	大阪大学生生活協同組合	10,000 口	大阪教育大学生生活協同組合	1,480 口	和歌山大学消費生活協同組合	1,000 口	大阪市立大学生生活協同組合	3,450 口	和歌山県立医科大学生活協同組合	190 口	大学生生活協同組合大阪インターカレッジユープ	110 口	大阪樟蔭女子大学生生活協同組合	1 口
関西学院大学生生活協同組合	6,340 口																																																				
神戸大学生生活協同組合	5,730 口																																																				
甲南大学生生活協同組合	2,480 口																																																				
神戸市外国語大学消費生活協同組合	600 口																																																				
兵庫県立大学生生活協同組合	1,970 口																																																				
神戸薬科大学生活協同組合	420 口																																																				
神戸親和女子大学生生活協同組合	250 口																																																				
大手前大学生生活協同組合	310 口																																																				
園田学園女子大学生生活協同組合	460 口																																																				
甲南女子大学生生活協同組合	480 口																																																				
神戸市立工業専門学校生活協同組合	210 口																																																				
近畿大学生生活協同組合	3,200 口																																																				
大阪経済大学生生活協同組合	760 口																																																				
阪南大学生生活協同組合	640 口																																																				
大阪電気通信大学生生活協同組合	1,130 口																																																				
大阪千代田短期大学生生活協同組合	70 口																																																				
千里金蘭大学生生活協同組合	1 口																																																				
大阪府立大学生生活協同組合	2,310 口																																																				
大阪大学生生活協同組合	10,000 口																																																				
大阪教育大学生生活協同組合	1,480 口																																																				
和歌山大学消費生活協同組合	1,000 口																																																				
大阪市立大学生生活協同組合	3,450 口																																																				
和歌山県立医科大学生活協同組合	190 口																																																				
大学生生活協同組合大阪インターカレッジユープ	110 口																																																				
大阪樟蔭女子大学生生活協同組合	1 口																																																				
当生協の関係役員	常任理事	坂本 安弘	非常勤・無給																																																		
	理事	湯浅 英男	非常勤・無給																																																		
	専務理事	末松 泰信	常勤・有給																																																		

(注) 出資金及び総口数ならびに出資生協は 2016 年 2 月 29 日現在です。

(2) 資産・負債・純資産の状況 (貸借対照表)

貸借対照表

(2016年2月29日現在)

(単位 円)

科目	金額	科目	金額
(資産の部)		(負債の部)	
流動資産	7,524,288,314	流動負債	8,228,997,307
現金預金	3,056,006,293	買掛金	3,932,755,085
供給未収金	3,885,252,645	未払金	711,099,274
商品	18,559,436	未払法人税等	36,047,700
貯蔵品	4,305,300	未払消費税	14,908,000
立替金	20,043,259	未払費用	51,026,175
前払費用	78,637,763	前受金	3,276,593,796
未収金	467,888,597	預り金	188,836,077
仮払金	5,365,021	賞与引当金	17,731,200
貸倒引当金	△ 11,770,000		
固定資産	1,481,399,447	固定負債	280,293,653
有形固定資産	813,170,135	退職給付引当金	158,335,303
建物及付属設備	551,965,533	役員退職給与引当金	1,548,350
減価償却累計額	△ 232,552,250	預り保証金	120,410,000
構築物	8,312,463	負債合計	8,509,290,960
減価償却累計額	△ 6,679,437		
器具備品	33,349,591	(純資産の部)	
減価償却累計額	△ 25,736,751	会員資本	496,396,801
土地	484,510,986	出資金	435,920,000
無形固定資産	148,480,894	剰余金	60,476,801
ソフトウェア	148,480,894	当期末処分剰余金	60,476,801
その他の固定資産	519,748,418	(うち当期剰余金)	(68,682,806)
関係団体等出資金	3,102,000		
子会社等株式	82,430,000		
長期貸付金	365,400,000		
差入保証金	72,906,418		
貸倒引当金	△ 4,090,000		
資産合計	9,005,687,761	純資産合計	496,396,801
		負債・純資産合計	9,005,687,761

(注) 上記の貸借対照表は事業連合代表理事から示された決算関係書類に基づいて記載しています。

但し、当事業報告書作成時点では、阪神事業連合総会の議決を経ない為、確定した数値ではありません。

(3) 資産・負債・純資産の状況 (損益計算書)

損 益 計 算 書
(自 2015 年 3 月 1 日 至 2016 年 2 月 29 日)

(単位 円)

科 目	金 額	
供給事業		
供給高価	14,402,173,049	14,402,173,049
供給原価		
期首商品棚卸高	17,290,688	
仕入高	14,403,199,126	
合計	14,420,489,814	
期末商品棚卸高	18,559,436	14,401,930,378
供給剰余金		242,671
その他の事業収入		
共同運営費収入	350,755,000	
会員業務受託収入	6,393,221	357,148,221
その他の事業収入		
供給事業手数料収入	25	
不動産賃貸収入	26,920,000	
その他手数料収入	656,0654,076	
その他事業収入計		682,984,101
事業総剰余金		1,040,374,993
事業経費		
人件費	430,342,085	
物件費	544,676,056	975,018,141
事業損失金		65,356,852
事業外収益		
受取利息	10,072,783	
受取配当金	23,670	
雑収入	39,581,265	49,678,018
事業外費用		
雑損失	10,228,723	10,228,723
経常剰余金		104,806,147
特別損失		
固定資産除却損	75,641	75,641
税引前当期剰余金		104,730,506
法人税等		36,047,700
当期剰余金		68,682,806
前期繰越損失金		8,206,005
当期未処分損失金		60,476,801

(注) 上記の損益計算書は事業連合代表理事から示された決算関係書類に基づいて記載しています。

但し、当事業報告書作成時点では、阪神事業連合総会の議決を経ていない為、確定した数値ではありません。

(4) 事業連合との取引等の状況

(単位：千円)

区 分	経常費用		その他取引		
	仕入高	その他	収益	費用	その他
大学生協阪神事業連合	1,720,109	120,829	-	-	-
対取引高率 (%)	95.12	-	-	-	-

2015 年度事業報告書の附属明細書

2015 年 3 月 1 日から 2016 年 2 月 29 日

作成 2016 年 3 月 28 日
備付 2016 年 5 月 10 日

兵庫県神戸市灘区六甲台町
神戸大学生協同組合
理事長 湯浅 英男

1. 役員報酬等の状況

(1) 役員報酬明細

区 分	定款上の定員 (人)	支払人数 (人)	報酬等支払額	摘 要
理 事	20～25 人	2 名	7,778,092 円	7,760,000 円
監 事	3～5 名	0 名	0 円	0 円
合 計	23～30 人	2 名	7,778,092 円	7,760,000 円

(2) 役員退職金明細

区 分	支払人数 (人)	役員退職金支給額
理 事	1 名	3,392,388 円

2. 役員と他の法人等の業務執行者兼務状況

区分	常勤・非常勤の別	代表権の有無	氏 名	兼務先名	兼務先での役職名
理事	非常勤	無	坂本 安弘	大学生協阪神事業連合 兵庫の留学生を支える協同基金 株式会社コープリビングサービス 合同会社コネクティ	常任理事 理 事 取締役 社 員
	非常勤	無	湯浅 英男	大学生協阪神事業連合	理 事
	常 勤	有	末松 泰信	大学生協阪神事業連合 全国大学生協連合会理事 兵庫の留学生を支える協同基金 株式会社コープリビングサービス 合同会社コネクティ	専務理事 理 事 理 事 取締役 社 員

3. 組合と役員との間の利益が相反する取引の明細 該当する事項はありません。

4. 事業連合に関する事項

事業連合に対する債権・債務明細表

①債権明細表

(単位：千円)

区 分	短期債権			長期債権		
	期首残高	期末残高	当期増減額	期首残高	期末残高	当期増減額
大学生協阪神事業連合	1,755	1,235	△520	-	-	-

②債務明細表

(単位：千円)

区 分	短期債務			長期債務		
	期首残高	期末残高	当期増減額	期首残高	期末残高	当期増減額
大学生協阪神事業連合	244,474	271,148	26,674	-	-	-

2015年度 決算関係書類

2015年3月1日から2016年2月29日

作成 2016年3月28日

備付 2016年5月10日

兵庫県神戸市灘区六甲台町

神戸大学生協同組合

理事長 湯浅 英男

1. 貸借対照表

貸 借 対 照 表

(2016年2月29日現在)

(単位 円)

科 目	金 額	科 目	金 額
(資産の部)		(負債の部)	
流動資産	836,374,553	流動負債	501,683,663
現金預金	461,939,544	買掛金	280,868,146
供給未収金	152,092,180	未払金	11,394,425
商品	207,722,628	未払法人税等	1,023,000
立替金	485,645	未払消費税等	16,302,000
前払費用	9,814,292	未払費用	25,530,896
未収金	6,023,264	前受金	76,662,305
貸倒引当金	△1,703,000	預り金	78,953,944
		賞与引当金	10,948,947
固定資産	158,364,736	固定負債	59,325,410
有形固定資産	66,743,955	退職給付引当金	58,936,330
建物及付属設備	71,535,833	役員退職給与引当金	389,080
減価償却累計額	△60,077,367		
車両運搬具	17,745,797		
減価償却累計額	△16,655,725	負債合計	561,009,073
器具備品	204,046,780		
減価償却累計額	△149,851,363	(純資産の部)	
無形固定資産	6,215,781	組合員資本	433,730,216
電話加入権	2,986,864	出資金	357,282,000
ソフトウェア	3,228,917	純剰余	76,448,216
その他の固定資産	85,405,000	法定準備金	12,060,000
関係団体等出資金	81,355,000	当期末処分剰余金	64,388,216
差入保証金	4,050,000	(うち当期剰余金)	(22,363,266)
資産合計	994,739,289	純資産合計	433,730,216
		負債・純資産合計	994,739,289

2. 損益計算書

損 益 計 算 書
(自 2015 年 3 月 1 日 至 2016 年 2 月 29 日)

(単位 円)

科 目	金 額	
供 給 事 業		
供 給 給 高	2,547,577,807	
供 給 給 値 引	28,429,749	2,519,148,058
期 仕 合 期	220,230,112	
末 商 品 入 棚 卸 高	1,808,283,944	
末 商 品 入 棚 卸 高	2,028,514,056	
利 用 事 業 利 用 事 業 収 入	207,722,628	1,820,791,428
利 用 事 業 利 用 事 業 収 入		698,356,630
そ の 他 の 事 業 収 入	0	0
共 済 受 託 手 数 料 収 入	17,778,113	
教 育 文 化 事 業 収 入	1,119,714	
教 育 文 化 事 業 収 入	2,590,084	
そ の 他 の 事 業 収 入	118,386,937	
そ の 他 の 事 業 収 入 計		139,874,848
事 業 経 費		838,231,478
人 物 件 件 費 費	531,042,186	
人 物 件 件 費 費	303,321,131	834,363,317
事 業 外 収 益		3,868,161
受 取 利 息	70,683	
受 取 配 当 金	70,800	
事 業 外 費 用	7,945,866	8,087,349
事 業 外 費 用		
特 別 利 益	925,288	925,288
特 別 損 失		11,030,222
役 員 退 職 給 与	16,010,000	16,010,000
固 定 資 産 除 却 損 失	3,392,388	
そ の 他 の 特 別 損 失	14,568	
そ の 他 の 特 別 損 失	247,000	3,653,956
税 引 前 当 期 剰 余 金		23,386,266
法 人 税		1,023,000
当 期 剰 余 金		22,363,266
前 期 繰 越 剰 余 金		42,024,950
当 期 未 処 分 剰 余 金		64,388,216

3. 剰余金処分案

2015 度 剰余金処分案

(単位：円)

項 目	金 額
I 当期末処分剰余金	64,388,216
II 当期処分額	64,388,216
1. 法定準備金	2,300,000
2. 次期POSシステム導入準備積立金	25,000,000
3. 施設改善積立金	20,000,000
	47,300,000
II 次期繰越剰余金	17,088,216

4. 個別注記表

1. 重要な会計方針にかかる事項に関する注記

(1) 資産の評価基準及び評価方法は以下のとおりです。

棚卸資産の評価基準及び評価方法。

ショッピング事業部・・・連続意見書方式に基づく売価還元原価法

フードサービス事業部・・・最終仕入原価法

(2) 固定資産の減価償却の方法は以下のとおりです。

①有形固定資産（リース資産は除く）

定率法で償却しています。但し、1998年4月1日以降取得した建物については定額法です。なお、主な耐用年数は以下のとおりです。

建物 7年～50年 建物附属設備 3年～17年 器具備品 3年～15年

②無形固定資産

定額法。なお、ソフトウェアは利用期間（5年間）に基づく定額法。

③リース資産

所有権移転外ファイナンス・リース取引にかかわる「有形固定資産」中のリース資産は、リース期間を耐用年数とした残存額を零とする定額法。

なお、所有権移転外のリース取引に係るリース資産は賃貸借処理です。

(3) 引当金の計上基準は下記の通りです。

①賞与引当金

職員の賞与の支給に備えるため、支給見込額の当期負担額を計上しています。

②貸倒引当金

債権の貸倒により損失に備えるため、一般債権は法人税法に定める一括評価金銭債権に係る繰入率による繰入限度相当額、及び貸倒懸念債権については、回収可能性を検討して回収不能見込額を計上しています。

③退職給付引当金

退職給付会計に関する注記にて記載しています。

④役員退職給与引当金

役員退職金の支給に備えるため、役員退職金規定による期末要支給額相当額を計上しています。

(4) その他決算関係書類の作成のための基本となる重要な事項は以下のとおりです。

消費税の会計処理 消費税等の会計処理は税抜方式を採用しています。

2. 会計方針の変更

該当する変更はありません

3. 貸借対照表に関する注記

税売上にかかる仮受消費税額は、204,751,561円です。

4. 損益計算書に関する注記

(1) 事業外損益の内訳は以下のとおりです。

①事業外収入

(単位 円)

受取利息		70,683	預金利息
受取配当金		70,800	出資配当金
雑収入	出向職員給与戻入	2,104,881	
	買掛金整理益	1,770,062	
	環境対策費戻入	1,527,432	
	申込書等印刷物協力金	588,289	
	DM 発送費用協力金	586,448	
	特定休職者雇用開発助成金	400,000	
	段ボール等資源ゴミ回収手数料	185,474	
	環境対策協力金	166,668	
	その他課税	578,482	
	その他非課税	38,130	

②事業外費用

(単位 円)

雑損失	商品賞味期限切れ	398,844	
	予算外設備廃棄費用	295,000	
	その他課税	152,577	
	その他非課税	78,867	

(2) 特別損益の内訳は以下のとおりです。

①特別利益

(単位 円)

その他特別利益	組合員出資金戻入益	16,010,000	
---------	-----------	------------	--

②特別損失

(単位 円)

その他特別損失	経年度出資金返還	247,000	
役員退職金	専務理事退任に伴う退職金	3,392,388	
固定資産除却損	器具備品	14,568	

(3) 法人税等には、法人税、住民税、復興特別税が含まれています。

5. 剰余金処分案に関する注記

次期繰越剰余金には、教育事業等繰越金 120 万円が含まれています (定款 72 条)。

6. 退職給付会計に関する注記

(1) 退職給付債務の計上

職員の退職により支給する退職給付に備えるため、当期末における退職給付債務 (簡便法による期末自己都合退職要支給額を採用) 及び年金資産の見込額をもとに計算した金額を退職給付引当金として計上しています。

(2) 採用する退職給付制度

正規職員の退職により支給する退職給付にあてるため、退職一時金制度、企業年金基金制度を採用し、定時職員は退職一時金制度のみを採用しています。

(3) 職員の退職一時金制度、日生協企業年金基金第二制度の退職給付債務等の内容

①退職給付債務及びその内訳

退職給付債務 107,431,030 円

年金資産 48,494,700 円

退職給付引当金 58,936,330 円

※年金資産には、未払年金掛金 1 ヶ月相当額を加算してまいります。

②退職給付費用の内訳

当期発生費用処理額 1,777,540 円

③第二年金制度

制度全体の積立状況に関する事項

年金総額資産額 46,452,438,194 円 (2016 年 2 月末日)

別途積立金 3,561,312,769 円 (2016 年 2 月末日)

制度全体に占める当生協の所持分

年金総額資産額 52,216,985 円 (2016 年 2 月末日)

別途積立金 4,003,256 円 (2016 年 2 月末日)

(4) 企業年金制度について

このほかに、常勤役員及び職員については日生協企業年金基金第一年金制度に加入していますが、複数の事業主により設立された企業年金である総合設立型基金のため退職給付債務は計上していません。

なお、要拠出額を退職給付費用として処理している複数事業主制度に関する事項は以下のとおりです。

①制度全体の積立状況に関する事項

年金時価資産額 37,519,104,273 円 (2016 年 2 月末日)

年金財政計算上の給付債務の額 31,869,727,000 円 (2015 年 3 月末日)

差引額 5,649,377,273 円

②制度全体に占める当生協の掛金割合 (2016 年 2 月分) 0.12%

③補足説明

給付債務の額は 2015 年 3 月末日時点、年金時価資産総額は 2016 年 2 月末日時点で表示しているため、11 ヶ月のずれがあります。この時点で 5,649,377,273 円の差引額となっていますが、給付債務の額は 11 か月分が追加されるため、差引額は減少します。なお、2015 年 3 月末日時点の繰越剰余金は、6,384,493,732 円で、過去勤務債務残高はありません。

7. 税効果会計に係る会計基準

税効果会計を適用しています。なお、一時差異の金額に重要性がないため、繰延税金資産および繰延税金負債を計上していません。

8. 固定資産の減損に係る会計基準

減損の兆候のある資産はありません。

9. リースにより使用する固定資産に関する注記

リース物件の所有権が借主に移転すると認められるもの以外のファイナンス・リース取引の内訳は以下のとおりです。

① リース物件の取得価額相当額、減価償却累計額相当額、および期末残高相当額

(単位 円)

資産の種類	取得価額相当額	減価償却累計額相当額	期末残高相当額
器具備品	3,237,000	2,868,000	369,000
合計	3,237,000	2,868,000	369,000

②支払リース料および減価償却相当額

支払リース料 60,100 円 減価償却費相当額 54,206 円

③減価償却費相当額の算定方法

リース期間を耐用年数とし、残存価額を零とする定額法によっています。

その他注記すべき事項はありません。

2015 度 決算関係書類の附属明細書

1. 組合員資本の明細

(単位 円)

区 分	期首残高	当期増加額	当期減少額	期末残高	備考
組合員出資金	353,164,000	73,754,700	69,636,700	357,282,000	
法定準備金	12,060,000	-	-	12,060,000	
当期末処分剰余金	42,024,950	22,363,266	-	64,388,216	
合 計	407,248,950	96,117,966	69,636,700	433,730,216	

2. 有形固定資産及び無形固定資産の明細

(単位 円)

区分	資産の種類	期首帳簿価額	当期増加額	当期減少額	当期償却額	期末帳簿価額	減損損失累計額	当期償却累計額	期末取得原価
有形固定資産	建物	1,895,848	-	-	159,869	1,735,979		14,016,466	15,752,445
	建物附属設備	10,285,237	776,000	-	1,621,748	9,439,489	-	43,408,719	52,848,208
	構築物	329,833	-	-	46,835	282,998	-	2,652,182	2,935,180
	車両運搬具	2,190,228	-	-	1,100,156	1,090,072	-	16,655,725	17,745,797
	器具・備品	66,655,267	9,269,892	14,568	21,715,174	54,195,417	-	149,851,363	204,046,780
	合 計	81,356,413	9,269,892	14,568	24,643,782	79,203,805	0	226,584,455	293,328,410
無形固定資産	電話加入権	2,986,864	-	-	-	2,986,864	-		
	ソフトウェア	2,453,917	1,360,000	-	585,000	3,228,917	-		
	合 計	5,440,781	1,360,000	-	585,000	6,215,781	0		

3. 関係団体出資金の明細

(単位 円)

出 資 先	期首残高	当期増加額	当期減少額	期末残高
大学生協阪神事業連合	57,300,000	-	-	57,300,000
全国大学生生活協同組合連合会	15,840,000	-	-	15,840,000
兵庫県生活協同組合連合会	100,000	-	-	100,000
兵庫県の留学生を支える協同基金	1,700,000	-	-	1,700,000
株式会社HATA	15,000	-	-	15,000
大学生協共済連合会	5,900,000	-	-	5,900,000
UCF関西	500,000	-	-	500,000
合 計	81,355,000	-	-	81,355,000

4. 引当金の明細

(単位 円)

区 分	期首残高	当期増加額	当期減少額	期末残高	備考
貸倒引当金	1,422,563	280,437	-	1,703,000	
賞与引当金	10,553,558	10,948,947	10,553,558	10,948,947	目的使用
退職給付引当金	57,158,790	3,378,350	1,600,810	58,936,330	目的使用
役員退職給与引当金	3,625,020	629,080	3,865,020	389,080	
合 計	72,759,931	15,236,814	16,019,388	71,977,357	

5. 事業経費の明細

(単位 円)

科 目	金 額
1. 人件費	
役員報酬	7,778,092
職員給与	133,069,307
定時職員給与	323,281,696
退職給付費用	6,472,350
法定福利金	40,909,598
厚生費	6,748,424
役員退職給与引当金繰入損	629,080
賞与引当金繰入額	10,948,947
派遣人件費	1,204,692
人件費合計	531,042,186
2. 物件費	
教育文化費	2,694,228
広報費	11,262,850
消耗品費	49,821,602
物流費	4,505,327
車輛運搬費	8,250,184
貸倒引当金繰入額	280,437
施設維持管理費	23,415,469
減価償却費	25,228,782
賃借料	1,865,698
水道光熱費	52,717,058
保険料	1,385,850
委託料	38,808,376
研修採用費	2,850,828
調査研究費	1,278,364
会議費	1,976,975
諸会費	8,388,838
渉外費	539,531
租税公課	1,379,400
通信交通費	12,557,439
雑費	2,552,895
事業連合委託費用	51,561,000
物件費合計	303,321,131
事業経費合計	834,363,317

事業連合委託費用の負担基準は、前年度供給総剰余実績をもとに阪神事業連合会員生協で按分。

6. 事業の種類ごとの損益の明細及び事業別事業経費明細

事業は供給・利用事業のみのため、事業の種類ごとの損益の明細及び事業別事業経費明細は、損益計算書及び事業経費の明細と同じです。

7. キャッシュ・フロー計算書

間接法

(単位：円)

I. 事業活動によるキャッシュ・フロー	
税引前当期剰余金	23,386,266
減価償却費	25,228,782
貸倒引当金の増加額	280,437
賞与引当金の増加額	395,389
退職給付引当金の増加額	1,777,540
役員退職給与引当金の減少額	△3,235,940
受取利息及び受取配当金	△141,483
固定資産除却損	14,568
供給債権の増加額	△25,113,454
棚卸資産の減少額	12,507,484
仕入債務の増加額	28,211,019
未払消費税等の減少額	△808,600
(事業活動) その他	△7,996,927
小計	54,505,081
利息及び配当金の受領額	141,483
利息の支払額	0
法人税等の支払額	△1,023,000
事業活動によるキャッシュ・フロー	53,623,564
II. 投資活動によるキャッシュ・フロー	
固定資産の取得による支出	△11,405,892
貸付金の回収による収入	400,000
投資活動によるキャッシュ・フロー	△11,005,892
III. 財務活動によるキャッシュ・フロー	
組合員出資金の減少額	4,118,000
財務活動によるキャッシュ・フロー	4,118,000
IV. 現金及び現金同等物の増加額	46,735,672
V. 現金及び現金同等物の期首残高	345,203,872
VI. 現金及び現金同等物の期末残高	391,939,544

(注) 現金及び現金同等物の範囲

項 目	期 首	期 末
現金及び預金	415,203,872	461,939,544
預入期間が3ヶ月を超える定期預金	70,000,000	70,000,000
現金及び現金同等物	345,203,872	391,939,544

8. 主要な事業に係る資産及び負債の内容その他の決算関係書類の内容を補足する重要な事項

(1) 主な資産の内容

①現金預金

(単位 円)

科 目	内 訳	期首残高	期末残高	増 減
現金預金	現 金	19,762,515	17,955,345	△1,807,170
	当座預金	136,387,783	191,744,907	55,357,124
	普通預金	189,053,574	182,239,292	△6,814,282
	定期預金	70,000,000	70,000,000	0
合 計		415,203,872	461,939,544	46,735,672

②供給未収金

イ. 内訳

(単位 円)

内 訳	期末残高
神戸大学 (校費物品等利用)	64,684,496
神戸大学 (校費書籍利用)	13,886,567
組合員 (私費物品等利用)	2,133,462
組合員 (私費書籍利用)	1,171,383
TUOカード未収金	15,963,382
一般クレジットカード未収金	9,343,097
PiTaPaカード未収金	44,314,303
大学生協ローン	595,490
合 計	152,092,180

ロ. 回収状況

(単位 円)

期首残高	当期発生額	当期回収額	期末残高	回収率
126,978,726	1,440,017,316	1,414,903,862	152,092,180	90.29

③商品の明細

(単位 円)

科 目	内 訳	金 額
商 品	書 籍	107,360,120
	購 買 (パソコン・文具・食品・パン弁当・飲料等)	84,191,824
	サービス	10,695,848
	食 堂 (食材)	5,474,836
合 計		207,722,628

④貸付金の明細

(単位 円)

科 目	貸付先	期首残高	期末残高	当期増減額
長期貸付金	職員1名	400,000	0	△400,000

⑤立替金の明細

(単位 円)

内 訳	金 額
青山商事株式会社	189,800
社会保険料等	117,635
山城森林組合ログテーブル購入代金	63,865
神戸大学	80,000
株式会社エコバン	34,175
合 計	485,475

⑥未収金の明細

(単位 円)

内 訳	金 額
大学生協阪神事業連合 (手数料等)	1,234,453
株式会社コープリビングサービス	1,184,544
株式会社マイナビ	789,862
神戸大学	593,244
大学生協共済連	498,199
図書券・図書カード精算	344,265
国分株式会社	340,056
兵庫県	153,306
その他	885,335
合 計	6,023,264

⑦差入保証金の明細

(単位 円)

差 入 先	金 額
全国旅行業協会 弁済業務保証金	600,000
全国宅建業保証協会 弁済業務保証金	900,000
日本交通公社 トリップス端末	500,000
同 日本航空委託保証金	1,000,000
同 全日空再委託保証金	1,000,000
日本図書普及株式会社 図書券	20,000
同 図書カード端末機	30,000
合 計	4,050,000

(2) 主要な負債の内容

①買掛金の明細

(単位 円)

相手先名	金 額
大学生協阪神事業連合	271,112,392
東海興商株式会社	2,873,825
Amazon.com	1,526,353
株式会社ケーオー商会	731,314
もりもとや	595,238
株式会社メンテナンスイマイ	546,588
株式会社スカイツアーズ	490,084
トラストマーケティング株式会社	186,906
株式会社サンアロー	157,388
株式会社ドーム	100,310
岩国市立ミクロ生物館	76,724
その他	2,471,024
合 計	280,868,146

②未払法人税等の明細

(単位 円)

内 訳	金 額
法人県民税	143,000
法人市民税	880,000
合 計	1,023,000

③未払費用金の明細

(単位 円)

内 訳	金 額
パートタイマー・アルバイト 2月分給与	24,184,056
大阪市立大学生生活協同組合	524,172
大学生協阪神事業連合	822,668
合 計	25,530,896

④未払金の明細

(単位 円)

内 訳	金 額
神戸大学	4,026,294
灘郵便局	1,545,410
大阪ガス	1,302,565
コカシルビジネスソリューションズ株式会社	941,908
アスクル株式会社	632,224
アステージ株式会社	477,461
マックス商事株式会社	460,000
アセットインベントリー株式会社	361,800
N T T	355,814
近畿クリーンエイド株式会社	328,320
南海電設株式会社	86,400
アイデム	75,492
エクソンmobil	72,489
株式会社ジェイティビー	62,640
その他	665,608
合 計	11,394,425

⑤前受金の明細

(単位 円)

内 訳	金 額
組員 (旅行代金等)	65,361,105
新入生出資金等	11,222,200
その他	79,000
合 計	76,662,305

⑥預り金の明細

(単位 円)

内 訳	金 額
出資金預り金	64,539,700
組員 (卒業アルバム申込金)	7,809,000
給与控除社会保険料・源泉税・住民税等	2,153,864
転籍受入職員退職給付引当金	1,963,350
組員 (下宿敷金家賃等)	1,024,300
組員 (JR・市バス定期券申込)	1,260,990
組員 (入学記念アルバム申込金)	89,500
組員 (学生生活110番申込)	62,300
そ の 他	50,940
合 計	78,903,004

(3) 比較貸借対照表及び比較損益計算書

①比較貸借対照表

(単位 円)

資 産 の 部	2015年度	2014年度	負 債 ・ 資 本 の 部	2015年度	2014年度
(資産の部)			(負債の部)		
流 動 資 産	836,374,553	777,072,132	流 動 負 債	501,683,663	481,641,566
現 金 預 金	461,939,544	415,203,872	買 掛 金	280,868,146	252,657,127
供 給 未 収 金	136,128,798	119,465,921	未 払 金	11,394,425	10,852,776
商 品	15,963,382	7,512,805	未 払 法 人 税	1,023,000	1,023,000
	207,722,628	220,230,112	未 払 消 費 税	16,302,000	17,110,600
立 替 金	485,645	871,783	未 払 費 用	25,530,896	23,863,640
前 払 費 用	9,814,292	9,598,619	前 受 金	76,662,305	73,568,583
未 収 金	6,023,264	5,611,583	預 り 金	78,953,944	92,012,282
貸 倒 引 当 金	△1,703,000	△1,422,563	賞 与 引 当 金	10,948,947	10,553,558
固 定 資 産	158,364,736	172,602,194	固 定 負 債	59,325,410	60,783,810
有 形 固 定 資 産	66,743,955	81,356,413	退 職 給 付 引 当 金	58,936,330	57,158,790
建 物 及 付 属 設 備	71,535,833	70,759,833	役 員 退 職 給 付 引 当 金	389,080	3,625,020
減 価 償 却 累 計 額	△60,077,367	△58,248,915			
	11,458,466	12,510,918	負 債 合 計	561,009,073	542,425,376
車 両 運 搬 具	17,745,797	17,745,797	(純資産の部)		
減 価 償 却 累 計 額	△16,655,725	△15,555,569	組 合 員 資 本	433,730,216	407,248,950
	1,090,072	2,190,228	組 合 員 出 資 金	357,282,000	353,164,000
器 具 備 品	204,046,780	197,685,598	剰 余 金	76,448,216	54,084,950
減 価 償 却 累 計 額	△149,851,363	△131,030,331	法 定 準 備 金	12,060,000	12,060,000
	54,195,417	66,655,267	当 期 未 処 分 剰 余 金	64,388,216	42,024,950
無 形 固 定 資 産	6,215,781	5,440,781	(うち当期剰余金)	22,363,266	△25,366,965
ソ フ ト ウ エ ア	3,228,917	2,453,917			
電 話 加 入 権	2,986,864	2,986,864			
そ の 他 の 固 定 資 産	85,405,000	85,805,000			
関 係 団 体 等 出 資 金	81,355,000	81,355,000			
長 期 貸 付 金	0	400,000			
差 入 保 証 金	4,050,000	4,050,000	純 資 産 合 計		
資 産 合 計	994,739,289	949,674,326	負 債 ・ 純 資 産 合 計	994,739,289	949,674,326

②比較損益計算書

(単位 円)

勘定科目	2015年度実績	2015年度予算	2014年度実績	対予算差異	対前年増減額
供給高	2,547,577,807	2,533,160,000	2,530,418,071	14,417,807	17,159,736
供給値引	28,429,749	29,177,000	29,216,297	△747,251	△786,548
純供給高	2,519,148,058	2,503,983,000	2,501,201,774	15,165,058	17,946,284
期首商品棚卸高	220,230,112	0	213,551,156	220,230,112	6,678,956
仕入高	1,808,283,944	0	1,825,802,131	1,808,283,944	△17,518,187
期末商品棚卸高	207,722,628	0	220,230,112	207,722,628	△12,507,484
供給剰余金	698,356,630	685,290,000	682,078,599	13,066,630	16,278,031
利用剰余金	0	0	700,000	0	△700,000
共済受託手数料収入	17,778,113	16,300,000	16,789,478	1,478,113	988,635
教育文化事業収入	1,119,714	600,000	941,101	519,714	178,613
供給事業手数料収入	2,590,084	3,361,000	2,632,867	△770,916	△42,783
その他手数料収入	118,386,937	107,174,000	95,552,799	11,212,937	22,834,138
その他事業収入	139,874,848	127,435,000	115,916,245	12,439,848	23,958,603
事業総剰余金	838,231,478	812,725,000	798,694,844	25,506,478	39,536,634
役員報酬	7,778,092	7,760,000	8,170,563	18,092	△392,471
職員給与	133,069,307	133,916,000	154,213,996	△846,693	△21,144,689
定時職員給与	323,281,696	300,727,000	298,833,319	22,554,696	24,448,377
退職給付費用	6,472,350	4,916,000	16,083,605	1,556,350	△9,611,255
法定福利費	40,909,598	39,770,000	40,465,005	1,139,598	444,593
厚生費	6,748,424	11,504,000	8,415,174	△4,755,576	△1,666,750
役員退職給与引当金繰入	629,080	560,000	517,980	69,080	111,100
賞与引当金繰入	10,948,947	10,000,000	10,553,558	948,947	395,389
派遣人件費	1,204,692	0	214,987	1,204,692	989,705
人件費	531,042,186	509,153,000	537,468,187	21,889,186	△6,426,001
教育文化費	2,694,228	2,690,000	2,622,918	4,228	71,310
広報費	11,262,850	12,889,000	14,451,192	△1,626,150	△3,188,342
消耗品費	49,821,602	36,914,000	56,209,578	12,907,602	△6,387,976
物流費	4,505,327	5,500,000	5,744,512	△994,673	△1,239,185
車輛運搬費	8,250,184	10,060,000	8,839,692	△1,809,816	△589,508
貸倒引当金繰入額	280,437	0	13,086	280,437	267,351
施設維持管理費	23,415,469	24,780,000	30,015,931	△1,364,531	△6,600,462
減価償却費	25,228,782	25,560,000	22,393,597	△331,218	2,835,185
賃借料	1,865,698	2,488,000	2,801,788	△622,302	△936,090
水道光熱費	52,717,058	59,348,000	54,059,245	△6,630,942	△1,342,187
保険料	1,385,850	1,323,000	1,265,360	62,850	120,490
委託料	38,808,376	38,265,000	38,551,520	543,376	256,856
研修採用費	2,850,828	3,110,000	3,128,019	△259,172	△277,191
調査研究費	1,278,364	1,740,000	1,716,615	△461,636	△438,251
会議費	1,976,975	2,769,000	2,578,103	△792,025	△601,128
諸会費	8,388,838	9,200,000	9,745,316	△811,162	△1,356,478
渉外費	539,531	380,000	386,810	159,531	152,721
租税公課	1,379,400	910,000	794,300	469,400	585,100
通信交通費	12,557,439	12,290,000	12,271,456	267,439	285,983
雑費	2,552,895	2,513,000	5,337,684	39,895	△2,784,789
事業連合委託費	51,561,000	51,561,000	50,849,153	0	711,847
物件費	303,321,131	304,290,000	323,775,875	△968,869	△20,454,744
事業経費	834,363,317	813,443,000	861,244,062	20,920,317	△26,880,745
事業剰余金	3,868,161	△718,000	△62,549,218	4,586,161	66,417,379
事業外収益	8,087,349	5,725,000	16,538,612	2,362,349	△8,451,263
事業外費用	925,288	0	4,325,782	925,288	△3,400,494
経常剰余金	11,030,222	5,007,000	△50,336,388	6,023,222	61,366,610
特別利益	16,010,000	0	26,980,000	16,010,000	△10,970,000
特別損失	3,653,956	0	959,498	3,653,956	2,694,458
税引前当期剰余金	23,386,266	5,007,000	△24,315,886	18,379,266	47,702,152
法人税等	1,023,000	0	1,051,079	1,023,000	△28,079
当期剰余金	22,363,266	5,007,000	△25,366,965	17,356,266	47,730,231
前期首繰越剰余金	42,024,950	0	52,391,915	42,024,950	△10,366,965
目的積立金取崩額	0	0	15,000,000	0	△15,000,000

当期末処分剰余金	64,388,216	5,007,000	42,024,950	59,381,216	22,363,266
----------	------------	-----------	------------	------------	------------

参考資料

沿革

年 月	内 容
昭和32年	6月 設立總會
	7月 県知事認可
	12月 設立登記
33年	5月 姫路支部発足
34年	9月 六甲支部焼失
	10月 書籍部御影に開設
35年	12月 六甲支部再建
37年	工学支部発足
38年	11月 教養部鶴甲に移転
39年	4月 教養部本食堂完成 文理学部食堂完成
	9月 学舎統合により御影支部廃止
	学舎統合により姫路支部廃止
	学生会館に書籍部統合移転
41年	10月 農学部支部開設
42年	9月 医学部支部開設
44年	10月 工学部にカフェテリア食堂開設
48年	12月 医学部食堂改装
51年	4月 六甲支部二階化（一階食堂、二階喫茶・購買書籍）
52年	9月 農学部食堂拡張
54年	2月 文理学部食堂廃止
	3月 教養部食堂拡張
55年	8月 教育学部購買部拡張
57年	4月 工学部喫茶（エコール）開設
	10月 兵庫県知事登録国内旅行業登録
59年	運輸大臣登録一般旅行業代理店登録
	2月 医療技術短期大学部施設開設
	3月 医学部書籍・購買部が国内旅行業営業所として登録
60年	4月 LANS BOX（文・理・農・自然科学研究科施設）開設
	1月 CAFELIA（教養部喫茶）改装
61年	4月 宅地建物取引業登録
	4月 自動車運送取扱業登録
	5月 員外利用許可（神戸大学の校費）
62年	8月 MEDICO ATRIUM（医学部施設）開設
63年	1月 LOFT 学生会館書籍部に移転
平成2年	8月 滝川記念学術会館食堂（教職員用施設）運営受託
3年	10月 両替業務の開始認可（平成10年4月法改訂に伴い廃止）
5年	10月 員外利用許可（神戸大学の来訪者）
6年	1月 国際文化学部食堂リニューアル
	8月 阪神・淡路大震災で被災
7年	9月 旅行業法の改定に伴い、運輸大臣登録一般旅行業代理店登録を廃業し、旅行業第3種登録
8年	1月 （海外旅行・国内旅行の手配）
	4月 国際文化学部購買リニューアル及びLOFTの移転
9年	三木記念会館食堂（教職員用施設）運営受託
10年	9月 宅地建物取引業で医学部店を支店として登録
11年	4月 工学部喫茶室（エコール）屋外テラス拡張（48席）
12年	6月 定款変更の兵庫県知事認可（名称変更、出資一口金額の変更等）
	5月 神戸大学生協同組合に名称変更
	6月 学生会館食堂廃止、隣接する書籍部拡張（約80坪）
	7月 工学部購買店拡張（約3坪）
13年	六甲台食堂・喫茶・書籍購買店、新施設移設準備に伴い閉店
14年	8月 仮店舗営業
15年	11月 六甲台新施設（アカデミア館）食堂・レストラン・ショップ営業開始
	1月 神戸大学と神戸商船大学の統合に伴い、海事科学部食堂・ショップ営業開始
16年	10月 国立大学法人神戸大学と協定書・業務委託契約書を締結し、神戸大学における福利厚生事

	4月	業全般を受託 国際文化学部店、カフェリア、パンシヨップ改装
17年	8月	工学部店リニューアル
平成18年	8月	LANS BOX 店リニューアル
	9月	工学部食堂リニューアル
19年	2月	LANS BOX 店リニューアル
	9月	酒類販売業登録
		工学部喫茶エコール閉店
20年	2月	発達科学部店移設・発達科学部食堂ホール改装
	3月	国際文化学部店改装
	8月	国際文化学部食堂・発達科学部食堂厨房改装に伴い閉店
	12月	学生会館店全面改装 サービスセンター改装に伴い移転
		国際文化学部店舗内ゆうちょ銀行ATM稼働開始
21年	3月	国際文化学部食堂・サービスセンター・発達科学部食堂営業開始
	4月	国際文化学部店改装
	8月	国際文化学部食堂・カフェリア、パンシヨップ・発達科学部食堂・学生会館店改装
21年	12月	総務部（組合員サポートデスク）改装
22年	4月	BELBOX ショップ店舗内ゆうちょ銀行ATM稼働開始
	8月	基幹システム・店舗システム変更（大学生協システム）
23年	3月	医学部店改装
	8月	保健学科店改装
	12月	LANSBOX 店改装
24年	2月	大学生協共済連加入
	6月	大学生協神戸事業連合と大学生協大阪事業連合が併合し、大学生協阪神事業連合となる
	8月	全店舗にて煙草の取扱いを中止
	10月	日本生活協同組合連合会脱退
25年	3月	神戸大学附属図書館学内書籍等運搬業務請負
	4月	平成24年度神戸大学英語外部試験（TOEIC-IP・TOEFL-ITP）実施請負
	6月	LANSBOX 店改装
	9月	瀧川記念会館喫茶コーナー業務委託
	12月	パートタイマー・エルダースタッフ就業規則改定
		神戸大学職員対象英語外部試験（TOEIC-IP）実施請負
		平成25年度神戸大学英語外部試験（TOEIC-IP・TOEFL-ITP）実施請負
26年	1月	平成25年度神戸大学英語外部試験（TOEIC-IP・TOEFL-ITP）実施請負
	3月	Microsoft ソフトウェアライセンスメディアインストールキット販売開始
	7月	総務部改装
	9月	神戸大学職員対象英語外部試験（TOEIC-IP）実施請負
	10月	神戸大学附属図書館学内書籍等運搬業務請負
27年	2月	平成26年度神戸大学英語外部試験（TOEIC-IP・TOEFL-ITP）実施請負
	3月	工学部食堂・ショップ耐震工事に伴い一時閉店
	8月	神戸大学職員対象英語外部試験（TOEIC-IP）実施請負
		臨時総代会 神戸大学附属中学校店開設承認
	10月	工学部食堂・ショップ営業再開
28年	1月	平成27年度神戸大学英語外部試験（TOEIC-IP・TOEFL-ITP）実施請負
	3月	附属中等教育学校店営業開始
	4月	全学ソフトウェアライセンスサポート業務請負
	8月	入学試験合格者書類発送委託契約書締結（生協資料同封発送）
	11月	神戸大学附属図書館学内書籍等運搬業務請負
	2月	カフェリア・パンシヨップ業態変更に伴う改装

